דבר

ההסתדרות הכללית של העובדים בארץ ישראל

יום שלישי, כ"ב בסיון תשמ"ח, 7 ביוני 1988 • גליון 19437

היום 14 עמודים • המחיר 1.30 ש"ח (כולל מע"מ), באילת 1.13 ש"ח

היום בדבר
- מאבק צודק בשיטות פסולות / שלמה גינוסר
- נסיכי חירות / יקיר צור
- ישראל – יהדות ארה"ב: מאבק / דניאל בן־סימון
- במזרח אין כל חדש / טדי פרויס
- יורים וקוראים / מירי פז
- כלכלה ובורסה (עמ' 4־5), ספורט (6)

מזג האויר

בגלל עיצומים בשירות המטאורולוגי
אין היום תחזית מזג אויר

שולץ חוזר בלי הישג • הבית הלבן: סיכוי השלום – כמו ב־2,000 השנים האחרונות

בפסגת אלג'יריה המתכנסת היום יכריז חוסיין על נכונותו להינתק כליל מאחריות לגורל השטחים

גם שווארנדזה הגיע

שר החוץ הסובייטי אדוארד שווארנדזה משיב לשאלות כתבים עם הגיעו לנמל־התעופה קנדי בניו־יורק. הוא בא לארה"ב כדי לנאום בכינוס מיוחד של או"ם על פירוק הנשק. (צילום: א.פ.)

מאת דן אבידן, סופר „דבר" לענייני ערבים

שר החוץ האמריקאי ג'ורג' שולץ עומד לסיים היום את מסע הדילוגים הרביעי שלו במזרח התיכון בלי שעלה בידו לגייס את תמיכת מנהיגי האיזור בתכניתו לפתיחת מו"מ מדיני בין ישראל לערבים. היום, בשעה ששולץ יעזוב את קאהיר, אחרי פגישתו השלישית עם הנשיא מובארק, יתכנסו 21 מנהיגים ערבים ומוסלמים לוועידת פסגה מיוחדת באלג'יריה, שבה יתחרו אש"ף והמדינות הרדיקאליות נוספות כגון לוב והדרום־תימן, לאמץ החלטה השוללת לחלוטין את יוזמת השלום האמריקאית (ראה ידיעה בעמ' 2).

המלך חוסיין שיצא מעודד קמעה משיחותיו האחרונות עם ג'ורג' שולץ, אך באופן כללי נקלע למצוקה מאז ה„אינתיפאדה" – ישא נאום בוועידה, שבו יכריז על נכונותו „להינתק כליל מענייני הגדה המערבית ועזה אם התושבים הפלשתינים יחפצו בכך". כן ידגיש המלך מחדש שאין בכוונת ירדן לתפוס את מקומו של אש"ף במו"מ המדיני.

רוב המשקיפים סבורים שזו תהיה עמדה ירדנית טאקטית – שבה נוקט המלך מאז „האינתיפאדה" – וכי

(המשך בעמוד 2)

שמיר בניו־יורק – לבחון אישית אמינות הסובייטים

מאת מרים מוקם, סופרת „דבר" בניו־יורק

ניו־יורק (מיוחד ל„דבר"). – ראש הממשלה יצחק שמיר מייחס חשיבות מיוחדת לפגישתו עם שר החוץ הרוסי אדוארד שווארנדזה שתערך ביום ה', מקווה להתרשם ממשמעות הפתיחות והשינויים בברה"מ לגבי ישראל, נמסר אמש בניו־יורק לכתבים ישראליים.

אמש הגיע ראש הממשלה לניו־יורק לביקור בן ארבעה ימים בו ישא את דבריו היום בפני המושב השלישי של עצרת האו"ם בנושא פירוק נשק, בו יקרא ככל הנראה ראש הממשלה להכריז על אזורנו כחופשי מנשק גרעיני. כמו כן ייפגש ראש הממשלה עם ראשי מדינות ויהודי ארה"ב. זווית הביקור של ראש הממשלה תהיה כפי הנראה זווית רוסית ולאו דווקא זווית אמריקאית.

ואשינגטון (מיוחד ל„דבר"). – הבית הלבן „קידם" אתמול את פני ראש הממשלה יצחק שמיר, שנחת בניו־יורק, בהצהרה, כי אין עוד סיכויים רבים למאמצי השלום האמריקאים במזה"ת עד תום המנדט הנוכחי של הממשל. „הסיכויים להצלחה הם כמו שהיו זה 2,000 שנה", אמר דובר הבית הלבן בתשובה לשאלה בדבר סיכויי יוזמת שולץ.

הדובר מארלין פיצווטר אמר עם זאת, כי שר החוץ ג'ורג' שולץ איננו מתכוון לוותר על יוזמתו. „אנו רוצים להמשיך לעבוד על הנושא", אמר פיצווטר. אולם הוא הוסיף, כי „אנו רוצים להשאיר לממשל הבא בסיס טוב ככל האפשר להמשך הפעילות הדיפלומאטית באיזור".

פיצווטר, שהכחיש כי הממשל מתכוון לוותר על יוזמת שולץ אם זו לא תזכה להצלחה בסיבוב השיחות הנוכחי שמקיים שר החוץ באיזור, אמר כי שולץ יהיה מוכן לחזור לאיזור אם יהיו אישורים סימנים של התקדמות. אבל משנשאל מה הסיכויים להצלחה בטרם יעזוב הנשיא רייגן את הבית הלבן בינואר בשנה הבאה, אמר פיצווטר: „הסיכויים הם כמו שהיו ב־2,000 השנים האחרונות".

ועידת הנשיאים

אמש הופיע ראש הממשלה בפני ועידת הנשיאים בניו־יורק בצורה בוטה שמדינת ישראל „אינה יכולה לתת יד להצגת הנבאה על ידי מתן אשרות ישראליות לאלה המבקשים לעלות

(המשך בעמוד 2)

עיקרן תחילה

- בתה"ס בגדה נפתחו אחרי חמישה חודשים – עמ' 2
- הצעת חוק לביטול הסכמי הפרישה בבל"ל – עמ' 2
- תגובות על דכויו של נשיא אוסטריה קורט ואלדהיים במשפט הפומבי של הטלוויזיה הבריטית – עמ' 3
- המוסכים יעלו את מחיריהם באורח חד־צדדי – עמ' 14

3.5 מיליארד פראנק בעסקת צרפת־סעודיה
12 מסוקים – 20 סט"ילים

מאת גדעון קרן, סופר „דבר" בצרפת

פאריס (מיוחד ל„דבר") צרפת וסעודיה חתמו על עסקת הנשק הגדולה ביותר בין שתי המדינות מאז 1984 בשווי של כ־3.5 מיליארד פראנק, שנועדה לספק לסעודיה נשק להגנת חופיה.

הצרפתים יספקו לסעודים 12 מסוקים כבדים מדגם "סופר פומה" המצויידים בטילים מסוג "אקזוסט" ובתותחי 20 מ"מ ו־20 ספינות טילים מהירות מן הסוג שנמצא כבר בשימוש אירא, המצויידות אף הן בתותחי 20 מילימטר. צרפת תבנה בסעודיה בסיסים מיוחדים לשיגור הסט"ילים ולאחזקתם ותכשיר קצינים וחיילים סעודים, הידוע לעוצמת עסקאות קודמות.

העסקה מסמלת את חידושה של אספקת נשק צרפתי לסעודיה בקנה מידה גדול, לאחר שבשנה שעברה זכו הבריטים בעסקת מטוסים גדולה עם סעודיה. הפעם ניצחו הצרפתים בתחרות עם הבריטים.

קבלת־פנים של גיבור תוכן לעוואד בארה"ב
מקור ערבי בוואשינגטון: ישראל עשתה הכל להפיכתו לאישיות

מאת אמנון ונקפר, סופר „דבר" בארה"ב

ואשינגטון (מיוחד ל„דבר"). – הארגונים הערביים הפרו־פלשתיניים בארה"ב מכינים למובארק עוואד קבלת פנים של גיבור, במקום שיגורש לארה"ב מישראל.

בימים האחרונים נערכו מגעים עם פקידים בכירים בממשל האמריקאי כדי להסדיר לעוואד פגישות עם ראשי הממשל, ואולי אף עם הנשיא רונאלד רייגן. מקורות ערביים בוואשינגטון אמרו, כי בטוחה פגישה של עוואד עם שר החוץ ג'ורג' שולץ והוא יודה לו עוואד על המאמצים שעשה שולץ בישראל כדי למנוע את גירושו.

עוואד יופיע בכלי התקשורת ובמסע הופעות אינטנסיבי ברחבי ארה"ב כדי לדווח על נסיונו בישראל ובשטחים, ויש דרישה רבה להופעות שלו מצד ארגונים שונים ואוניברסיטאות.

מקור ערבי בוואשינגטון אמר, כי ממשלת ישראל עשתה הכל כדי לבנות את עוואד בארה"ב כאישיות מרכזית ומקובלת, היכולה לדבר בשם העם הפלשתיני ולזכות לאהדה.

3 יהודים – למעצר בתוניס על שותפות ברצח אבו־ג'יהאד

מאת דן אבידן, סופר „דבר" לענייני ערבים

כוחות הבטחון התוניסאים עצרו לאחרונה שלושה מבני הקהילה היהודית בתוניס בחשד שהיו מעורבים ברצח אבו ג'יהאד – על כך דיווח אתמול העתון „אל אתיזאר", היוצא לאור בקפריסין.

לדברי העתון, השלושה נמצאים עתה תחת חקירה אינטנסיבית כדי לברר את מידת מעורבותם בפרשת הרצח, שהערבים הטילו בשעתו על ישראל את האחריות לביצועו.

התפטר מנכ"ל 'הסנה' יחליפו ריצ'ארד ערמון

אלפרד גולץ מנכ"ל חברת הבטוח „הסנה" הגיש אתמול את התפטרותו למזכ"ל חברת העובדים דני רוזוליו. מזכ"ל חברת העובדים קיבל את ההתפטרות, אשר תיכנס לתוקפה בהקדם האפשרי.

מינוי מנכ"ל חדש לחברת „הסנה", יידון בישיבה הקרובה של הוועדה המנהלת.

המועמד לבוא במקומו של גולץ כמנכ"ל הסנה הוא ריצ'רד ערמון, המשנה למנכ"ל והאחראי על אשראי בבנק הפועלים. לפי המשוער, הוא יקבל לצורך זה חופשה ללא תשלום מבנק הפועלים.

גולץ נתבקש ונענה להמשיך בתפקידו כיו"ר איגוד חברות הביטוח, עד לתום מועד כהונתו בסוף השנה.

דובר צה"ל תוקף את התקשורת: תת־תרבות

(ע). – „אנו מזועזעים מתת־התרבות שאליה הגיעה התקשורת, אשר תוך שאיפות פוליטיות משתמשת בצה"ל לרעה. זהו שימוש ציני דוני ומרושע בכוחה" – אמר דובר צה"ל תת אלוף אפרים לפיד, בדברו אתמול בכנס חגיגי של איגוד החיילים המשוחררים מהצבא הבריטי במלחמת העולם השניה שנערך במלון „שרתון" בתל אביב.

המפגש החגיגי נערך לרגל חגיגות ה־40 למדינת ישראל.

תא"ל לפיד הדגים דבריו בספרו על כתבה בעתון שבה סופר על עמוד שלם, כאילו כלאו חיילי צה"ל בבור זקן ערבי. תגובת דובר צה"ל, האומרת שחיילי צה"ל כלל לא נכחו במקום – ניתנה בשלוש שורות בתחתית העמוד. כלומר, טען לפיד, כתבה לא מאוזנת מבחינת הצגת הפרטים – מה גם שבבדיקה התברר, כי מי שכלא את הזקן היה בנו, שרצה לזכות בירושה.

„זה תהליך חמור מאין כמוהו", אמר הדובר. לדבריו, בכל חודשי האינתיפאדה נהג צה"ל בליברליות מופלגת מאשר ש־900 עתונאים ישראליים וזרים סיקרו את השטחים.

תת אלוף לפיד אמר, כי התנהגות חילי צה"ל טובה מזו של כל צבא אחר בעולם המטפל במצב דומה. „עצם העובדה שאנו מצביעים על חריגים מראה מהי הנורמה שלנו", אמר, „לא נעמיד למשפט חייל משום שעיתונאי זה או אחר אינו אוהב את דרך טיפולנו בארוע מסויים. לצערי הרב, התקשורת הישראלית והבין־לאומית נופלות כל יום קרבן, לפעמים תמים ולפעמים בזדון, ומציגות את הצד הפלשתיני כקרבן. תוך דקה אפשר להפיץ סיפור דמיוני, כמו זה על הזקן בבור, אך לוקח ימים להפריך אותו".

ב־10.30 בלילה הוחל בחיפוש פתרון למשבר:

הוועדה מתוועדת, הרופאים בעיצומים – החולים סובלים

מאת דנקה הרניש, סופרת „דבר"

בצל עיצומי הרופאים ובסבלם המתמשך של החולים התחילה אמש ועדת השרים המיוחדת את עבודתה, המתמקדת בחיפושי מוצא ממעגל הניגודים, שיצרו עמדותיהם המנוגדות של המעורבים בעניין. במשך השבועיים הקרובים על הוועדה להשיג תמורות מוסכמות לסכסוכי העבודה במערכת הבריאות ובראשם סכסוך הרופאים, מסגרת להפעלת משמרת שניה במערכת האשפוז לקיצור תורים לניתוחים ודרכי המימון וכן פתרון לבעיות התקציב של משרד הבריאות וקופת חולים הכללית.

הרופאים אינם מוכנים להיענות לפניות החוזרות של שרת הבריאות שושנה ארבלי אלמוזלינו לפסק זמן עד לסיום העבודה של הוועדה. הבוקר מסתיימת שביתתם הכללית של הרופאים שנמשכה 24 שעות ובמהלכה פעלו כל בתי החולים הממשלתיים, העירוניים ושל קופת חולים במתכונת שבת בלבד והוזזו יותר מ־700 ניתוחים. בבתי החולים של קופת חולים יעבדו היום „במתכונת השגרתית" מזה כעשרה שבועות, היינו יבצעו ניתוחים דחופים בלבד. מחלקות אשפוז יום, מרפאות החוץ והמכונים יהיו סגורים.

בבתי החולים הממשלתיים והעירוניים יעבדו היום הרופאים ללא כל עיצומים בציפיה לתוצאות ישיבת העבודה הראשונה של ועדת השרים המיוחדת. הוועדה התחילה את עבודתה אמש בהעדרו של ראש הממשלה, שיצא לארצות הברית, בפגישה עם מזכ"ל ההסתדרות ח"כ ישראל קיסר ויו"ר האגף לאיגוד מקצועי חיים הברפלד. רופאי המדינה החליטו אתמול, בהתייעצות עם ההסתדרות הרפואית, שאם לא יסתמן פתרון בוועדה להפעלת

(המשך בעמוד 2)

ישראל ודרום־אפריקה יחדשו תוקף ההסכם לשיתוף כלכלי
המו"מ יתקיים בפרטוריה – כדי לשמור הפרטים בסוד

מאת יוסי שלמון, הכתב המדיני של „דבר"

ישראל ודרום־אפריקה החליטו לחדש את תוקף ההסכם לשיתוף פעולה כלכלי ביניהן, שיפוג בעוד חודשים אחדים. ל„דבר" נודע עוד כי פקיד בכיר של משרד האוצר ייצא בעוד זמן קצר לשיחות בנושא זה לפרטוריה, כדי לסכם את פרטי ההסכם.

יהיה זה חידוש ראשון של הסכם בין שתי המדינות, מאז החליטה ממשלת ישראל להטיל עיצומים על דרום־אפריקה ולצמצם את קשריה עמה, לפני כשנה. דובר משרד החוץ אלון ליאל הסביר בתגובה כי בהחלטת הממשלה נקבע במפורש שישראל לא תחתום על הסכמים חדשים, אך תכבד הסכמים קיימים.

עוד נודע כי המנכ"ל המדיני של משרד החוץ יוסי ביילין הציע במקור כי ישראל לא תחדש את תוקפו של ההסכם הכלכלי, כדי להפגין את נחישות החלטתה לצמצם את הקשרים עם משטר הגזענות שם, אך הצעתו נדחתה על־ידי ראש הממשלה יצחק שמיר ושר האוצר משה נסים.

עם זאת סוכם, כי המו"מ על חידוש ההסכם יתקיים בפרטוריה ולא בישראל, כדי לנסות ולשמור על עצם קיומו בסוד. ההסכם מעניק הטבות כלכליות ומסחריות לישראל בכללן זכויות דיג בחופי דרום־אפריקה, אשראי לרכישת פחם והסכמה לייצוא של הון דרום־אפריקאי להשקעות בישראל.

נתגלו שרידי רימון הגאז ברמלה

(ע). – שרידי רימון גז מדמיע, מהסוג המשמש את כוחות צה"ל בשטחים, נמצא בשיחים שמעבר לכביש רמלה בילו מול שכונת אג"ש, שם הוא התפוצץ שלשום בלילה וממנו נפגעו 27 איש, רובם קל.

עד הבוקר שוחררו לביתם הנפגעים מבתי החולים קפלן ואסף הרופא לאחר שקיבלו טיפול. רק אדם אחד נשאר בבית החולים לבדיקה נוספת, אך גם מצבו אינו מעורר דאגה.

שרידי רימון הגז נמצאו אחרי שעות ארוכות של סריקות, שערכו שוטרים ואנשי משמר הגבול בשכונה שהיתה אחוזת בהלה ושסערה עד לשעות הלילה המאוחרות. לפי שעה אין כל השערה סבירה מי פוצץ את הרימון. החקירה נמשכת.

מו"מ

(יורם לוי). – האוצר חידש אתמול את המו"מ עם עובדי מפעל המנועים בבית־שמש. העובדים עלו אתמול לירושלים בשיירה של כ־80 מכוניות. המשטרה ליוותה אותם לכל אורך הדרך כדי למנוע מהם לחסום את הכביש. הם הקיפו את קריית הממשלה כמה פעמים ואחר־כך חזרו למפעל. נציגי העובדים נפגשו עם מנכ"ל האוצר ויקטור מדינה. הפגישה נמשכה כ־3 שעות והתנהלה באווירה טובה. סוכם להמשיך במו"מ בצורה אינטנסיבית עוד השבוע. נקודות המחלוקת העיקריות הן אחוז שיעור הפיצויים שישולם לעובדים המפוטרים, שמירת זכויות הפיצויים למי שימשיך לעבוד והתוכנית להבראת המפעל. בתמונה: מפגין שהפר את תנאי הרשיון נעצר בידי המשטרה. (צילום: יצחק הררי)

איומים בשיבושים ושביתות מתחילת השבוע הבא:

שני־שליש עובדי המדינה ושליש מהסוציאליים 'מקרים סוציאליים'

מזכיר הסתדרות עובדי המדינה ראובן בן־עמי בכינוס הוועדים. (צילום: חיים מנוס)

מאת חיים ביאור, סופר „דבר"

עובדי המדינה והעובדים הסוציאליים מתכוונים לפתוח בשיבושים במחאה על הקפאון במשא־ומתן על תביעות השכר שלהם.

חברי המרכז של הסתדרות עובדי המדינה שהתכנסו אתמול בתל־אביב, החליטו בתום דיון סוער להעניק ארכה לאוצר עד יום שני הבא. אם עד אז לא תחול התקדמות בדיונים עם נציגי האוצר, יתכנסו ראשי הסתדרות עובדי המדינה כדי לקבוע את המועד לתחילת העיצומים או השביתה בשירות הממשלתי.

מזכיר הסתדרות עובדי המדינה, ראובן בן עמי, מסר שאחת התביעות המרכזיות במשא ומתן על הסכם השכר לשנת 88' היא שהשכר התחילי בשירות המדינה יעמוד על רמה שמעל שכר המינימום במשק, דהיינו 707 ש"ח. לעובדי המדינה תביעות גם מהעבר, כגון הגדלת תוספת האיזון.

בדיון נמסר, כי יותר מ־60 אחוז מעובדי המדינה בדירוג האחיד

(המשך בעמוד 2)

המבנה החדש

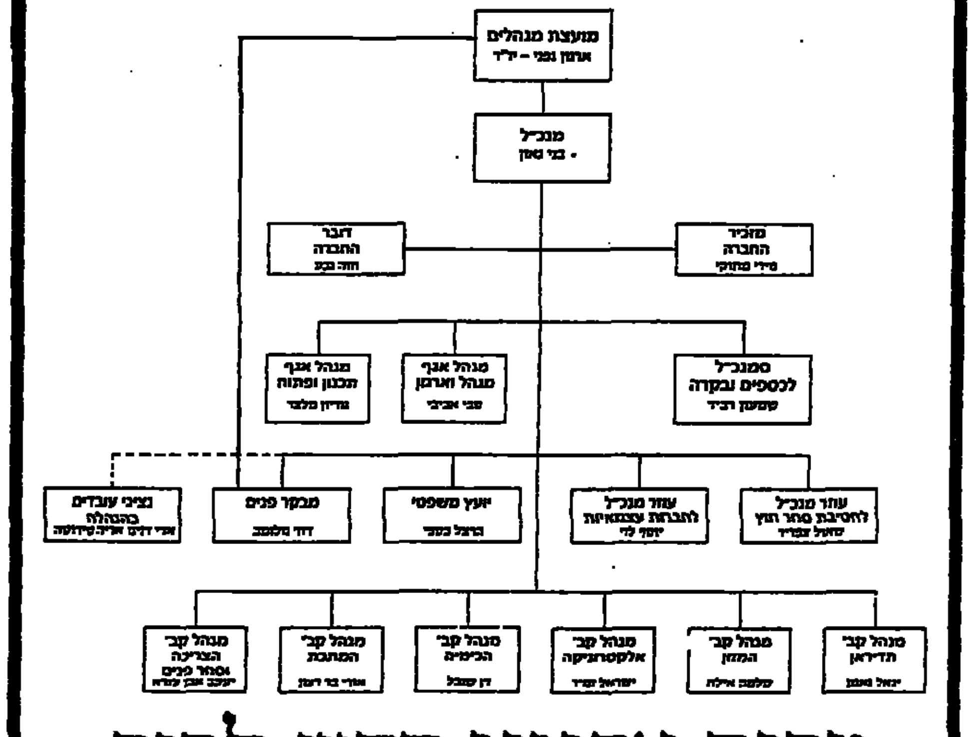

מבנה ארגוני חדש לכור במסגרת הביזור בקונצרן
בהנהלה: מנכ"לי שש קבוצות עצמאיות (במקום 11)

מאת מוריה אבנימלך, סופרת „דבר"

מועצת המנהלים של „כור" אישרה אתמול מיבנה ארגוני חדש לקונצרן ושורה של מינויים חדשים. המבנה החדש כולל הנהלה מצומצמת בת ארבעה בלבד: המנכ"ל בני גאון, סמנכ"ל כספים ובקרה ד"ר שמעון רביד, מנהל אגף תכנון ופיתוח גודי מלצר ומנהל אגף מינהל וארגון צבי אביבי.

מכל חברי ההנהלה הקודמת של כור רק גודי מלצר ושלושה הם פנים חדשות: גאון עצמו, רביד המצטרף הטרי ואביבי אותו הביא גאון מהקואופ, שם היה אחראי לנושאי פיתוח והיה יו"ר מועצת המנהלים של „היפר־היפר".

ההנהלה המורחבת כוללת את מנהלי הקבוצות שמספרן הצטמצם מ־11 לשש: יגאל נאמן, מנכ"ל קבוצת „תדיראן", שהמבנה שלה לא השתנה; שלמה אילת, מנהל קבוצת המזון, שתכלול בעתה את מפעלי המזון והשמנים ואת קבוצת „אגרו"; ישראל זמיר, מנהל קבוצת האלקטרוניקה הכוללת את „טלרד", „רובומטיקס", „מרעוסים", „בו־נט" ו„כור תקשורת והתראה"; דן שגבל, עד כה ראש קבוצת מוצרי צריכה קודם למנכ"ל קבוצת הכימיה הכוללת את „מכתשים", „אגן", „ביוטכנולוגיה", „כור פולימרים", „רמי קרמיקה", „חולקו מצברים", „סמבור" ו„פיניציה". אורי בר רצון יעמוד בראש קבוצת מתכת ופלדה שיאוחדו שוב לקבוצה אחת, כשבהם מפעלי הפלדה, צנורות, ארמסטרונג, קונסטרוקציות ומפעלים לעיבוד שבבי. יעקב בירותי, שלפני שנה וחצי מונה לראש קבוצת המתכת יהיה סגנו של בר רצון בקבוצה המורחבת. בראש קבוצת צריכה וסחר פנים יעמוד איש הקואופ לשעבר יעקב אבן עזרא, שבעבר הרחוק יותר היה סגנו של גאון ב„תדיראן סחר ושיווק".

חלק מהפונקציות ירוכזו בידי המנכ"ל שיפעילם באמצעות עוזרי מנכ"ל. כך תחום סחר חוץ עליו יהיה אחראי בדרג עוזר מנכ"ל שאול צפריר, עד לפני שנתיים איש כור סחר חוץ והשתר לקונצרן. ג'ו לוי, עד לאחרונה ראש אגף בקרה יהיה עוזר מנכ"ל לחברות עצמאיות שאינן כלולות בקבוצות העיקריות כמו „סולתם", „אליאנס", „בטר", „שלאנר", „אלול", „נייר וקרטון" ו„אסכור", תחום שקיבל בימים האחרונים של המנכ"ל גביש. יצחק וזיוה, עד כה ראש אגף כוח אדם, יהיה עוזר מנכ"ל לתחום שטרם הוגדר.

כור סחר פורק לפעקה. המטה שמנה 300 איש יצומצם בבואה איש והמועסקים כלי רכב. פנים סחר בראשות אבי הכמי עבר לקבוצת הצרכנות וסחר פנים. כור סחר חוץ עבר, כאמור, לאחריות צפריר, הכפוף ישירות למנכ"ל.

(המשך בעמוד 2)

هكذا من الأصل

مكزامن الأصل

ציפייה ל'נאום חשוב' של חוסיין בפסגת מדינות ערב באלג'יריה

מאת דן אבידן, סופר "דבר" לענייני ערבים

כל מנהיגי מדינות ערב החברות בליגה הערבית, למעט נשיא עיראק סדאם חוסיין ושליט עומאן הסולטן קאבוס, ישתתפו בוועידת הפסגה הערבית האמורה להיפתח היום באלג'יריה כשבמוקדה עומד הדיון בהתקוממות בשטחים.

אתמול הגיעו לאלג'יר כמה מהמנהיגים הערבים ביניהם המלך חוסיין, הנשיא ג'ומייל וכמה שליטים של נסיכויות המפרץ הפרסי. חסן השני מלך מארוקו אמור להגיע לאלג'יריה, לאחר פיוס שערך לאחרונה עם שליטה לאחר קרע שנמשך 15 שנה, באכסה מפוארת ובליווי פמליה של 500 איש. כל המנהיגים הערבים יתגוררו במלון "אוראסי", השוכן במרומי הר בבירה אלג'יר.

מקורות ירדניים מסרו שהמלך חוסיין ישא היום נאום חשוב בוועידת הפסגה, שבו יכריז על נכונותו לוותר על מעמדו בנושא ונותן פוטנציאלי על עתיד הגדה המערבית ועזה, אם אש"ף ידרוש זאת.

משקיפים מציינים שערפאת מגיע לפסגה מתוך עמדת כוח על רקע ההישגים המדיניים שצבר אש"ף בעקבות ההתקוממות בשטחים. שלשום קיבל ערפאת דיווח מסגן שר החוץ הסובייטי יורי וורונצוב על תוצאות השיחות שערכו רייגן וגורבצ'וב בנושא המזה"ת. מדיווח זה עולה כי הסובייטים הבטיחו לערפאת, כי ימשיכו לעמוד על שילובו של אש"ף בכל מו"מ מדיני. בסאם אבו שאריף, אחד מעוזריו של ערפאת אמר אתמול שאש"ף יגיש לוועידת הפסגה נייר עבודה שבו יתבע מהמתכנסים לתמוך מחדש במעמדו של אש"ף כנציגם הלגיטימי הבלעדי של הפלשתינים ולדבוק בתכנית השלום הערבית שגובשה בפסגת פאס ב־1982. מקורות פלשתינים אחרים טענו שאש"ף יעלה דרישה, שוועידת הפסגה תעמוד על הצורך בשיתופו במשלחת עצמאית בוועידה בין־לאומית בעלת סמכויות.

מנהיגי ה"אינתיפאדה" בגדה המערבית ובעזה שיגרו אתמול תזכיר למנהיגים הערבים המתכנסים באלג'יריה שבו תבעו מהם לדחות את יוזמת שולץ וכל יוזמה מדינית אחרת שאינה כוללת הכרה בזכות הפלשתינים להקמת מדינה משלהם ובזכות הפליטים לשוב לבתיהם. הם הרגישו את דבקותם באש"ף כנציגם הלגיטימי הבלעדי, ותבעו כינוס ועידה בין־לאומית בעלת סמכויות, שבה ישתתף אש"ף במשלחת עצמאית. ועידה זו צריכה לסלול, לדעתם, את הדרך להחזרת הפליטים לבתיהם ולהקמת מדינה פלשתינית עצמאית מבלי שאש"ף יצטרך להכיר בהחלטה 242, או לחדול ממעשי הטרור. מנהיגי ההתקוממות גורסים שעניין ההכרה בישראל צריך להיות נתון לשיקולם של מנהיגי המדינה הפלשתינית העצמאית לכשתקום.

רשמית נקבע שוועידת הפסגה תדון רק בנושא ההתקוממות בשטחים, אך בפועל צפוי שהיא תדון גם, על־פי תביעת מנהיגי סעודיה ונסיכויות המפרץ הפרסי, במלחמה האיראנית־עיראקית וכן בשאלת לבנון.

שולץ חוזר

(המשך מעמוד 1)

בפועל יתחזר חוסיין למנוע קבלת החלטות קיצוניות בוועידת הפסגה שתסתומנה להלוסין את הגולל על יוזמת שולץ, או על יוזמות מדיניות אמריקאיות נוספות הצפויות תחת המימשל הבא. מקורות בדמשק מסרו שגם הנשיא אסד יתנגד לקבלת החלטה השוללת לחלוטין את היוזמה המדינית האמריקאית, מתוך חוסר רצונו ליצור את הרושם שהערבים הכשילו את יוזמת שולץ, ולא מנהיגי ישראל.

בפועל נתן אסד לג'ורג' שולץ להבין אתמול בפגישתם שנמשכה כשלוש שעות בדמשק, שהתוכנית האמריקאית איננה מקובלת עליו משום שהיא איננה משלבת את אש"ף בתהליך המו"מ, ולא סוללת את הדרך לנסיגה ישראלית מלאה מהשטחים ולהקמת מדינה פלשתינית עצמאית. פרשן רדיו דמשק אמר שבנושא הנסיגה הישראלית הטוטאלית מהשטחים ומימוש זכות ההגדרה העצמית של הפלשתינים לא ייתכנו שום פשרות מצד הנשיא הסורי, ואלה יהיו שני תנאיו היסודיים לאימוץ יוזמה מדינית אמריקאית כלשהי. אסד תבע גם שלוועידה הבין־לאומית תהיינה "סמכויות רחבות", בניגוד לנאמר בתכנית שולץ שהוועידה תשמש רק מסגרת למו"מ ישיר בין הצדדים.

שמיר

(המשך מעמוד 1)

לישראל ואינם מתכוונים לעשות זאת.. זה פוגע באמינותנו ומעליב את ריבונותנו. ויכול לפגוע לבסוף באלו הרוצים באמת לעלות לישראל".

עוד אמר ראש הממשלה, "אין ישראל צריכה לשלם בעד חידוש יחסים דיפלומאטיים עם ברה"מ. הם ניתקו אותם והם צריכים לחדש אותם". הוא הוסיף שבשום מקרה לא מתנה ברה"מ יחסים דיפלומאטיים בוויתורים פוליטיים ואין סיבה שתתייחס אלינו אחרת. אך הוסיף והרגיש שאין אנו ברה"מ אויבים ואין מקום למתח ועויינות בינינו.

התפכחות מחמש אשליות

להתקוממות בשטחים וליוזמות השלום התייחס ראש הממשלה ואמר ששני אירועים אלה היו בריאים בכך שהם זעזעו אשליות וגרמו להתפכחות. הוא מנה את האשליות מהן התפכחנו:

★ אשלייה ראשונה, שהערבים רוצים שנעזוב את יהודה שומרון ועזה כדי שיוכלו לחיות בצד עם ישראל. "אין זה כך", טוען שמיר, "הם רוצים את כל ארץ־ישראל – תל־אביב, חיפה וירושלים".

★ אשלייה שנייה: שהקונסנזוס הערבי השתנה, אין זה כך. למעשה התפרצויות השנאה והארס בעולם הערבי גברו בצורה מדהימה.

★ אשלייה שלישית היא שאפשר להשיג הסכמים על ידי כינוס ועידה בין־לאומית, אך למעשה רק שיחות דו־צדדיות יכולות להביא לקידום השלום.

★ אשלייה רביעית: שמעצמה זרה יכולה להציע תכנית להסכמי שלום לפני התחלת מו"מ, בכך התייחס שמיר ליוזמת השלום של ארה"ב.

★ אשלייה חמישית: אם נוותר עוד יושג השלום, אך המציאות היא שבעוד הישראלים מתווכחים ביניהם בקול רם על הדרך הטובה ביותר להשיג שלום, המנהיגים הערבים מתחרים ביניהם על עמדות קיצוניות נגד ישראל.

שמיר לגנשר: חושש מוועידת אלג'יריה

ראש הממשלה נפגש אמש גם עם שר החוץ של גרמניה המערבית הנס דיטריך גנשר, לו מסר דיווח מלא על פגישותיו עם מזכיר המדינה ג'ורג' שולץ ואמר שאומנם לא היו כל תוצאות מיוחדות לפגישה למרות שהשיחות היו טובות וידידותיות כתמיד.

הוועדה

(המשך מעמוד 1)

משמרת שנייה לקיצור תורים לניתוחים, יסגרו ממחר ועד סוף השבוע מרפאות החוץ בבתי החולים הממשלתיים וההסתדרותיים. מזכירות הסיעת רופאי בתי החולים של קופת חולים תתכנס הערב להערכת המצב.

קבוצות אחרות במערכת הבריאות, כמו עובדי המינהל והמשק בבתי החולים הממשלתיים והאחיות, פנו כבר אתמול לוועדת השרים המיוחדת בבקשה להזמין את נציגיהם להופיע בפני הוועדה. הבעיה של האחיות ועובדי המינהל והמשק נובעת בעיקר מהסתבכות של האוצר ביישום סעיפים אחדים בהסכמי עבודה שנחתמו איתם. הם רואים בוועדת השרים כתובת לזירוז הפתרונות.

הראשונים הופיעו אמש בפני ועדת השרים מזכ"ל ההסתדרות ח"כ ישראל קיסר ויו"ר האגף לאיגוד מקצועי בהסתדרות חיים הברפלד. ראש הממשלה יצחק שמיר יצטרף לוועדה בשובו מארה"ב, ועד אז ישב בראש הוועדה מ"מ ראש הממשלה שמעון פרס. חברי הוועדה הם, כוכבי, שר האוצר ושרת הבריאות. יש להניח, כי בישיבת הוועדה אמש, בהשתתפותם של קיסר והברפלד, הועלה הסכם קופת חולים לקיצור תורים לניתוחים, המהווה היום את סלע המחלוקת העיקרית בין ההסתדרות ומשרד האוצר. בנושא תקציב קופת חולים הכללית יש בין נסים וקיסר הסכמה להעביר את הבעיה ללבון צוות מומחים, שיורכב מנציגי האוצר, ההסתדרות וקופת חולים.

בעת מסירת הידיעה הדיון בוועדה נמשך. לא ניתן היה לברר אם הוועדה תקבל החלטות לגבי כל נושא בנפרד או שההחלטות יתקבלו לקראת סיום עבודתה במסגרת סיכומים סופיים. נמסר, כי ראש הממשלה שמיר ביקש לפני צאתו לארה"ב מנשיא בית הדין העליון מאיר שמגר להציע חברי ועדת חקירה ממלכתית, שתקום מכוח חוק ועדות חקירה, למערכת הבריאות.

מבנה ארגוני

(המשך מעמוד 1)

שתי נשים קיבלו מינוי בכיר: עו"ד מירי מתוקי מהמחלקה המשפטית בכור מונתה למזכיר החברה ויעל אפרון למנהל חולשת בקרה. מנהלי שתי החטיבות האחרות באגף כספים ובקרה יהיו ברוך גבי לגזברות ואריה באגף לחשבות, שניהם מאגף כספים.

המבנה האיריש החדש גרם כבר לכמה פרישות. ראש אגף כספים לשעבר, שבח אופיר, התפטר ועזב את כור. עמי אביב, עד לאחרונה מנכ"ל כור סחר ומהאנשים הקרובים לגביש, עזב את כור ויש תבקש בתפקיד בחברת העובדים. פרישת חוזיה נמנעה אתמול במאמץ של הרגע האחרון ומעמדו הבכיר אך עדיין לא נקבע לו תפקיד מוגדר. גל פרישות נוסף צפוי בשבועות הבאים, כאשר יאוחדו מטות של קבוצות שאוחדו, כשהכוונה, לדברי גאון, לצמצם את ההנהלה במלוא המשתמע מביטול מטה.

כור מתחילה תהליך הביזור

כור מתחילה היום תהליך הפיכתה מחברה מנוהלת לביזורית. התהליך דורש הערכות משפטית של הפרדת נכסים והתחייבויות וימשך כחמש שנים. כור תהיה חברה שונה לחלוטין ממה שהיא כיום. "ריכוז הניהול הכספי, הניהולי והפיתוחי במשך שנים הביאו את כור למצבה הנוכחי", אמר אתמול מנכ"ל כור בני גאון, בהציגו את השינויים במבנה כור ואת המינויים החדשים העובדים במבנה.

כור היום במשבר המחייב טיפול שורש. המבנה החדש יבזר סמכויות ואחריות, יאפשר קבלת החלטות מהירה ושפיטת כל מנהל על פי התוצאות העיסקיות עם מערכת שכר ועונש בהתאם. פונקציות הניהול הפיננסי, ניהול עובדים ושכר וכיוב יבוזרו, כשהנושאים שישארו במרכז הם הנפקות, השקעות כספיות, ניהול נכסים ואיסטרטגיה כללית, וכן בקרה ופיקוח דירקטוריאלי. לדברי גאון, אין היום אילוצים ומגבלות פוליטיות על תהליך הבראתה של כור.

עובדי

(המשך מעמוד 1)

מקבלים היום השלמת הכנסה, בהתאם לחוק שכר המינימום להפסיק מצב זה.

היום אחה"צ יתכנס בבית הוועד הפועל של ההסתדרות המרכז של איגוד העובדים הסוציאליים, כדי להחליט על שורה של צעדים אירגוניים נגד המעסיקים והבהם שביתות במגזרים מסויימים.

מזכ"ל האיגוד של העובדים הסוציאליים, שרה זילברשטיין, טוענת כי שליש ויותר מבין העובדים הסוציאליים נזקקים להשלמת הכנסה, מאחר ששכרם נמוך כ־707 ש"ח. כתוצאה מכך עוזבים את המקצוע 1,500 מבין 6,000 העובדים הסוציאליים החברים באיגוד.

המשא ומתן על הסכמי השכר בשירות הציבורי בין ההסתדרות לאוצר יתחדש הקבוע בבתי פגישות.

עתודאיות ילמדו ערבית בתיכון להכשרת מאגר לחיל המודיעין

מאת מלי ולינגר, הכתבת הצבאית של "דבר"

חיל המודיעין עושה מאמץ מוגבר להגדיל את מאגר דוברי הערבית בשורותיו, ובימים אלה עומד להתגייס לצה"ל המחזור הראשון של בנות עתודאיות, הלומדות ערבית וחינוך, והן יעשו את שירותן הצבאי כמורות לערבית בבתי־הספר התיכוניים בשירות חובה וקבע.

בשנים האחרונות נוצר בחיל המודיעין מחסור בדוברי ערבית. חיל המודיעין תיאם עם משרד החינוך את הדרכים לפתרון הבעיה, ובמסגרת זו החליט להעמיק את המאמץ להוראת ערבית מבתי־הספר היסודיים לחטיבות הביניים ולתיכוניים. את בעיית המחסור במורים ובמורות מתאימים פתרו בחיל המודיעין על־ידי פתיחת מסלול עתודאים.

קצין מודיעין ראשי, תא"ל גיורא זורע, ציין אתמול בסיפוק את התקדמות הפרוייקט הזה ועמד גם על השיפור שחל בהשתלבות בוגרי הקורסים הקדם־צבאיים בחיל המודיעין. כמחצית מתקני הקבע ביחידות האזנה של החיל מאויישים בבוגרי קורסים קדם־צבאיים, ומספרם של בוגרי הכשרה קדם־צבאית בחיל גדל פי ארבעה לעומת מספרם של חיילים וקצינים שקיבלו את הכשרתם תוך כדי שירותם הצבאי.

חוב המושבים הוכפל תוך שנה – ל־3 מיליארד ש"ח

מאת דוד מרשיוב, סופר "דבר" לענייני חקלאות

חוב המושבים הוכפל תוך שנה והוא עומד עתה על 3 מיליארד ש"ח – הודיעו אתמול מזכירי תנועת המושבים גרליה גל ויוחנן דניאל.

במכתב ששיגרו לשרי האוצר והחקלאות משה נסים ואריק נחמקין כותבים גל ודניאל, כי החוב של המושבים גדל מידי יום, מושבים מתפרקים והבנקים החלו מחדש לעקל את רכוש המושבים. הסובלים העיקריים, לדברי המזכירים, הם חברים שיש להם משקים, שאינם פעילים ואלה נתבעים לשלם בגין ערבות הדדית שנתנו לחברי מושב שמשקם פעיל.

מזכירי תנועת המושבים גל ודניאל מזהירים במכתבם לשרי האוצר והחקלאות, כי במצב הנוכחי עלולים להפסיק גם משקים ריווחיים את פעילותם ולכן הם דורשים מהממשלה להבטיח מימוש הסדר מסקנות ועדת רביד. לדברי המזכירים יש גורמים המטעים את הממשלה ויוצרים תחושה כאילו ההסדר מתבצע בעוד שבפועל הוא תקוע.

שר החקלאות אריק נחמקין פנה אתמול לשר האוצר, לראשי הבנקים ולציבור החקלאים לנקוט בכל הצעדים המתחייבים, כדי להבטיח כניסת מרבית הישובים למסגרת הסדר ועדת רביד, ובכך לחדש את פני ההתיישבות בארץ. הוא מזהיר מתן עדיפות בטיפול, בהקצאת מקורות למנהלת ההסדר וכן מאמץ מרוכז בפתרון בעיות עקרוניות בישובים עצמם.

גופת גבר אלמוני כבן 70 נמשתה אתמול לפנות ערב מנהר הירדן מצפון לכנרת.

הגופה נמצאה במצב של רקבון שמקשה על המשטרה לגלות את זהותו של האיש ונסיבות טביעתו. משטרת מרחב הגליל פתחה בחקירה.

בית המשפט המחוזי בתל־אביב–יפו

הזמנות בדבר קיום צוואות וירושות ומינוי מנהלי עזבון

להווי ידוע כי הוגשו לבית המשפט בקשות ליתן צווים לקיום צוואה וירושה, או למינוי מנהל עזבון, או לשלושתם, כמפורט להלן. כל המתנגד לבקשה יגיש תוך ארבעה־עשר יום מפרסום הזמנה זו את טעמי התנגדותו, שאם לא כן, יתן בית המשפט צו כטוב בעיניו.

מס' התיק	שם המנוח	תאריך הפטירה	שם המבקש
ירושות			
2919/88	סלמן ראובני	25.4.71	ראובני אמנון
3300/88	רחל לוי	10.12.87	ברוך חורש
3327/88	ברוך רחל	17.9.78	אסתר בית
3338/88	פריבס שלמה	19.11.87	פריבס יואל
3346/88	יונה קירשבאום	29.3.88	ג'ודה קירשבאום
3385/88	חנה פריד	19.2.88	יהודה פריד
2862/88	בראש מרים	12.3.88	מרים כהנא
2783/88	שמעון מבלבסקי	19.4.88	חוה שרה מבלבסקי
3353/88	הלינג אסתר	30.3.69	ד"ר הלינג גולד
3354/88	ישראל יצחק צינלברג	6.12.83	מרשה צינלברג
3357/88	[illegible]	7.3.88	[illegible]
3359/88	[illegible]	6.8.87	[illegible]
3360/88	[illegible]	29.12.88	[illegible]
3365/88	[illegible] אמין	00.09.65	אברהם אמין
3369/88	[illegible]	8.5.88	[illegible]
3371/88	לוי צורית	28.12.87	לוי ניסים
3372/88	לוי [illegible]	28.4.88	לוי נסים
3444/88	[illegible]	30.8.87	[illegible]
3364/88	[illegible]	14.2.88	[illegible]
3373/88	[illegible]	26.3.88	[illegible]
3375/88	[illegible]	3.11.72	[illegible]
3376/88	ידעי מלכה	00.05.65	ידעי אבנר
3379/88	[illegible] כלום	3.2.85	יהושל כלום
3380/88	מינה כלום	3.4.84	יהושל כלום
3381/88	[illegible] אמירי	21.7.87	יוסף אמירי
3384/88	[illegible]	20.2.77	[illegible]
3387/88	[illegible]	19.1.88	[illegible]
3388/88	[illegible]	31.1.88	[illegible]
3389/88	קליינבסקי אהרון	14.3.88	קליינבסקי לאה
3392/88	[illegible]	29.3.88	[illegible]
3398/88	[illegible]	6.8.88	[illegible]
3399/88	כץ [illegible]	6.4.88	כץ יואל
3400/88	[illegible]	19.3.88	[illegible]
3404/88	[illegible] ליבוביץ	23.1.85	שמואל לביא
3405/88	[illegible] ליבוביץ	23.2.82	שמואל לביא
3402/88	שלום גינזבורג	21.2.75	הנריך גינזבורג
3409/88	[illegible]	15.3.88	[illegible]
3410/88	[illegible]	23.2.88	[illegible]
3413/88	[illegible]	10.1.88	[illegible]
3414/88	[illegible]	26.8.82	[illegible]
3415/88	גיטל הבר	25.4.87	ישראל הבר
3416/88	דניאל הבר	16.12.72	ישראל הבר
3417/88	[illegible]	27.8.85	[illegible]
3418/88	[illegible]	20.3.88	[illegible]
3419/88	[illegible]	13.10.87	[illegible]
3420/88	[illegible]	16.5.88	[illegible]
3423/88	[illegible]	1.10.84	[illegible]
3424/88	[illegible]	18.1.88	[illegible]
3425/88	[illegible]	28.2.88	[illegible]
3427/88	[illegible]	27.4.88	[illegible]
3428/88	[illegible]	29.2.84	[illegible]
3429/88	בנימין כץ	4.5.88	אסתר כץ
3431/88	[illegible]	28.3.88	[illegible]
3432/88	[illegible]	28.4.88	[illegible]
3433/88	[illegible]	30.3.88	[illegible]
3435/88	[illegible]	3.2.88	[illegible]
3436/88	[illegible]	29.7.87	[illegible]
3437/88	[illegible]	18.3.88	[illegible]
3442/88	[illegible]	3.7.87	[illegible]
3443/88	[illegible]	9.11.87	[illegible]
3446/88	[illegible]	23.3.88	[illegible]
3448/88	[illegible]	15.12.86	[illegible] – סלמן
3449/88	[illegible]	26.5.88	[illegible]
3451/88	[illegible]	15.2.88	[illegible]
3453/88	[illegible]	1.4.87	[illegible]
3454/88	[illegible]	21.1.88	[illegible]
3455/88	[illegible]	21.12.86	[illegible]
3456/88	[illegible]	21.12.86	[illegible]
3457/88	[illegible]	23.11.85	[illegible]
3458/88	[illegible]	29.4.88	[illegible]
3459/88	[illegible]	30.3.88	[illegible]
3096/88	[illegible]	23.2.88	[illegible]
3335/88	[illegible]	25.11.87	[illegible]
3461/88	[illegible]	16.3.88	[illegible]
3462/88	[illegible]	4.9.88	[illegible]
3463/88	[illegible]	30.8.87	[illegible]
3464/88	[illegible]	3.5.88	[illegible]
3465/88	[illegible]	12.10.87	[illegible]
3469/88	[illegible]	25.3.85	[illegible]
3474/88	[illegible]	2.7.87	[illegible]
3476/88	[illegible]	12.8.87	[illegible]
34771/88	[illegible]	14.1.88	[illegible]
3478/88	[illegible]	26.8.87	[illegible]
3479/88	[illegible]	4.5.88	[illegible]
3480/88	[illegible]	24.3.88	[illegible]
3481/88	[illegible]	16.4.88	[illegible]
3482/88	[illegible]	20.12.76	[illegible]
3483/88	[illegible]	15.12.71	[illegible]
3485/88	[illegible]	27.8.87	[illegible]
3488/88	[illegible]	2.1.82	[illegible]
3497/88	[illegible]	10.8.88	[illegible]
3499/88	[illegible]	24.4.87	[illegible]
3500/88	[illegible]	18.5.87	[illegible]
3501/88	[illegible]	22.4.88	[illegible]
3504/88	[illegible]	18.3.88	[illegible]
3505/88	[illegible]	21.12.84	[illegible]
3510/88	[illegible]	23.3.88	[illegible]
3511/88	[illegible]	8.4.88	[illegible]
3515/88	[illegible]	3.5.88	[illegible]
3518/88	[illegible]	29.11.76	[illegible]
3521/88	[illegible]	2.2.84	[illegible]
3522/88	[illegible]	16.7.80	[illegible]
3523/88	[illegible]	13.12.43	[illegible]
3524/88	[illegible]	23.1.88	[illegible]
3529/88	[illegible]	12.4.88	[illegible]
3535/88	[illegible]	29.1.87	[illegible]
3536/88	[illegible]	29.3.88	[illegible]
3539/88	[illegible]	28.3.88	[illegible]
3540/88	[illegible]	11.12.51	[illegible]
3542/88	[illegible]	18.4.88	[illegible]
3544/88	[illegible]	27.11.84	[illegible]
3545/88	[illegible]	21.4.88	[illegible]
3546/88	[illegible]	16.4.88	[illegible]
3547/88	[illegible]	14.2.88	[illegible]
3548/88	[illegible]	5.5.88	[illegible]
3549/88	[illegible]	12.3.88	[illegible]
3550/88	[illegible]	19.1.88	[illegible]
3558/88	[illegible]	21.12.87	[illegible]
3560/88	[illegible]	1.8.86	[illegible]
3565/88	שולק דוד	28.4.88	[illegible]
3568/88	פחר מרים	00.00.65	פחר רפאל
3569/88	שמואל (לטלה) רייט	3.5.68	יונה רייט
3570/88	אהרון ברגר	21.12.83	[illegible]
3571/88	אברהם אקשטיין	15.6.87	מרדכי אקשטיין
3576/88	[illegible]	29.1.88	[illegible]
3578/88	מלכה אברמישוילי	1.1.87	יעקב אברמישוילי
צוואות			
2928/88	[illegible]	1.10.85	[illegible]
3259/88	[illegible]	10.4.88	[illegible]
3328/88	[illegible]	16.4.88	[illegible]
3348/88	[illegible]	18.10.87	[illegible]
3006/88	[illegible]	13.1.88	[illegible]
3248/88	[illegible]	3.1.88	[illegible]
3342/88	[illegible]	3.5.88	[illegible]
3355/88	[illegible]	30.1.88	[illegible]
3356/88	[illegible]	9.4.88	[illegible]
3362/88	[illegible]	25.4.88	[illegible]
3363/88	קסלן דניאל	12.1.88	קסלן ויקטוריה
3364/88	[illegible]	16.2.88	[illegible]
3368/88	[illegible]	[illegible]	[illegible]
3366/88	[illegible]	27.3.88	[illegible]
3370/88	[illegible]	25.3.88	[illegible]
3374/88	[illegible]	3.5.88	[illegible]
3376/88	[illegible]	5.2.88	[illegible]
2557/88	[illegible]	21.4.88	[illegible]
3377/88	ידעי שלום	00.05.76	ידעי אבנר
3383/88	[illegible]	14.3.88	[illegible]
3383/88	[illegible]	7.3.88	[illegible]
3385/88	[illegible]	19.2.88	[illegible]
3386/88	[illegible]	14.8.87	[illegible]
3390/88	[illegible]	21.2.88	[illegible]
3391/88	[illegible]	98.1.76	[illegible]
3393/88	[illegible]	25.2.88	[illegible]
3394/88	[illegible]	22.5.88	[illegible]
3395/88	[illegible]	2.5.88	[illegible]
3396/88	[illegible]	15.3.87	[illegible]
3397/87	[illegible]	17.8.87	[illegible]
3481/88	[illegible]	13.4.88	[illegible]
2402/88	[illegible]	2.5.88	[illegible]
3403/88	[illegible]	9.5.88	[illegible]
3406/88	[illegible]	7.3.88	[illegible]
3408/88	[illegible]	1.3.88	[illegible]
3411/88	[illegible]	14.4.88	[illegible]
3421/88	[illegible]	2.4.88	[illegible]
3422/88	[illegible]	12.4.88	[illegible]
3426/88	[illegible]	7.7.86	[illegible]
3430/88	[illegible]	21.2.88	[illegible]
3434/88	[illegible]	23.3.88	[illegible]
3438/88	[illegible]	27.2.88	[illegible]
3439/88	[illegible]	27.1.88	[illegible]
3440/88	[illegible]	6.2.88	[illegible]
3441/88	[illegible]	24.2.86	[illegible]
3444/88	[illegible]	30.8.87	[illegible]
3445/88	[illegible]	7.5.88	[illegible]
3447/88	[illegible]	3.11.87	[illegible]
3450/88	בכר משה	27.11.87	[illegible]
3452/88	[illegible]	29.4.88	[illegible]
3468/88	[illegible]	9.10.87	[illegible]
3347/88	[illegible]	20.3.88	[illegible]
3466/88	[illegible]	28.4.88	[illegible]
3467/88	[illegible]	14.5.88	[illegible]
3468/88	[illegible]	12.3.88	[illegible]
3470/88	[illegible]	28.3.88	[illegible]
3471/88	[illegible]	25.3.88	[illegible]
3472/88	[illegible]	17.2.88	[illegible]
5743/88	[illegible]	13.5.88	[illegible]
3475/88	[illegible]	2.11.83	[illegible]
3484/88	[illegible]	19.11.87	[illegible]
3486/88	[illegible]	28.3.88	[illegible]
3487/88	[illegible]	21.3.88	[illegible]
3489/88	[illegible]	15.12.85	[illegible]
3491/88	[illegible]	8.5.88	[illegible]
3492/88	[illegible]	16.12.87	[illegible]
3493/88	צור משה	18.11.79	צור יעקב
3494/88	צור [illegible]	5.7.85	צור יעקב
3495/88	ארנסט אהרון כלום	5.10.79	[illegible] כלום
3496/88	[illegible]	16.1.88	[illegible]
3498/88	[illegible]	5.5.88	[illegible]
3502/88	[illegible] הלפרן	26.8.72	[illegible] הלפרן
3503/88	הילדה (הילדגרד) הלפרן	11.5.85	[illegible] הלפרן
3507/88	[illegible]	3.10.66	[illegible]
3506/88	[illegible] לורבר	9.4.88	משה לורבר
3509/88	[illegible]	13.2.88	[illegible]
3512/88	[illegible]	13.3.88	[illegible]
3515/88	[illegible]	6.11.74	[illegible]
3514/88	[illegible]	2.4.88	[illegible]
3517/88	[illegible]	22.7.85	[illegible]
3519/88	[illegible]	16.2.88	[illegible]
3520/88	[illegible]	4.2.88	[illegible]
3525/88	[illegible]	1.11.80	[illegible]
3527/88	[illegible]	4.5.88	[illegible]
3528/88	[illegible]	21.12.87	[illegible]
3530/88	[illegible]	29.3.88	[illegible]
3531/88	[illegible]	21.3.88	[illegible]
3532/88	[illegible]	21.1.88	[illegible]
3533/88	[illegible]	6.4.88	[illegible]
3534/88	[illegible]	6.5.88	[illegible]
3537/88	[illegible]	25.1.88	[illegible]
3538/88	[illegible]	[illegible]	[illegible]
3543/88	[illegible]	23.5.88	[illegible]
3552/88	[illegible]	21.3.88	[illegible]
3555/88	[illegible]	16.7.87	[illegible]
3556/88	[illegible]	15.10.86	[illegible]
3557/88	[illegible]	12.11.87	[illegible]
3561/88	[illegible]	17.3.88	[illegible]
3562/88	[illegible]	20.4.88	[illegible]
3564/88	[illegible]	7.4.88	[illegible]
3565/88	[illegible]	6.4.88	[illegible]
3566/88	[illegible]	28.4.88	[illegible]
3567/88	[illegible]	1.10.87	[illegible]

(–) א. גורן, רשם/שופטת

תקריות בודדות בפתיחת בתה"ס בגדה מקץ חמישה חודשי השבתה

מאת דני רובינשטיין, דני צדקוני, יוסי מלמן, אוריאל בן־עמי ויהודה לוי, סופרי "דבר", וסוכנויות הידיעות

בתי הספר התיכוניים בגדה המערבית נפתחו אתמול אחרי השבתה של כחמישה חודשים. מלבד המצבה המתוחה בבית הספר אל־חוסין בחברון לא נמסר על תקריות מיוחדות במהלך יום הלימודים הראשון. התלמידים בחברון ניסו להציב את משרדי בית־הספר.

משכם נמסר כי אלמונים תקפו בסכינים והרגו לפני יומיים את אחד מתושבי מחנה הפליטים עסכר. לידיעה לא הגיע אישור ממקור אחר. נסיונות להצית וידויי אבנים היו אתמול ברמאללה ובכפרי הנפת ראס־כרכר ודיר א־בזיע. עוד היו תקריות במחנה בלאטה ליד שכם, בב'נין, בכפר ברוקין ובקלנדיה ליד ירושלים. לא נמסר על נפגעים. על הכפר ארתאס בנפת טול־כרם הוטל עוצר.

שני בקבוקי תבערה הונחו אתמול אחה"צ בתוך אוטובוס "אגד" שחנה ליד התחנה המרכזית במזרח ירושלים. האוטובוס, המשמש בקוים עירוניים, חנה במסוף "אגד" ליד התחנה המרכזית ליד שער שכם. אלמוני ניצל את ההזדמנות והכניס לתוך האוטובוס שני בקבוקי תבערה. אחד מהם התלקח והעלה באש מושב. המשטרה פתחה בסריקות וחבלני המשטרה אספו את שרידי בקבוקי התבערה.

ריצ'ארד שיפטר ביקר בגדה וברצועה

ריצ'ארד שיפטר, העוזר לענייני זכויות האדם של שר החוץ של ארה"ב, ביטל אתמול דיון בנושא הגירת היהודים מברה"מ ובמקומו סייר ברצועת עזה ובגדה המערבית כדי לעמוד מקרוב על מצב זכויות האדם שם.

ההחלטה על השינוי, הסבירו פקידים בירושלים, מעידה על החשיבות הרבה שמייחסים שיפטר והמימשל האמריקאי לנושא, שנדון אתמול גם בפגישתו עם שר הבטחון יצחק רבין ועוזריו. היום יקיים ריצ'ארד שיפטר "יום עיון" במשרד החוץ, שיוקדש כרובו למצב זכויות האדם בשטחים ולליבון טענותיה של ארה"ב על התנהגות יחסה של ישראל לתושבים הפלשתינים ולדיבוי הפרת זכויותיהם.

שיפטר, שביקר אתמול ברצועת עזה כשהוא מלווה ע"י שגריר ארצו בישראל תומאס פיקרינג, שמע סקירה נרחבת מקציני המימשל והשב"כ. בפגישה השתתף גם מתאם הפעולות בשטחים שמואל גורן. שיפטר סירב למסור הודעה בתום הביקור. השגריר פיקרינג אמר כי הביקור היה במסגרת ההליכים הרגילים כשנושא זכויות האדם היה אחד העיקריים. מגרעינה יוצא עוזר השר והשגריר לביקור בגדה.

בתום שלושת ימי השביתה, חזרו אתמול רבים מפועלי הרצועה לעבודתם בישראל. התנועה בתוככי הרצועה הייתה ערה. דובר צה"ל ברצועה מסר כי לא נרשמו אירועים חריגים. לצד האמבולנסים של שרותי הבריאות ברצועה נוספו בימים אלה ארבעה אמבולנסים חדשים ועתה מפעיל בה משרד הבריאות 11 אמבולנסים בסך הכל.

תינוקת נפגעה

עוד תינוקת בת תשעה חודשים נפגעה, כנראה מכדור, במחנה הפליטים ג'יבליה. דובר צה"ל מסר, כי אמש, במהלך פתיחת העוצר במחנה לצרכי הצטיידות, ניסו צעירים ליידות אבנים ולהפריע לפתיחת העוצר.

הצבא פיזר את מפירי הסדר. מאוחר יותר הגיעה לטיפול במרפאה של צה"ל אם עם תינוקת בת תשעה חודשים שאובחנה פגיעה בעינה. בתחקיר שנערך במקום עלה כי החיילים לא הבחינו בילדים במקומות שבהם התרחשו הפרות הסדר. הצבא ממשיך לחקור.

ח"כ יוסי שריד ("רצ") פנה אתמול לשר הבטחון יצחק רבין בבקשה להחזיר את קצבאות הנזקקים לערבים שבוטלו בשטחים. ח"כ שריד טען, כי הזכאים למענקי סעד ביהודה ושומרון הם חמשת אלפים משפחות, כ־20 אלף נפש. סך כל הקצבאות לנזקקים מגיע ל־670 אלף ש"ח לחודש ומחישוב זה יוצא כי משפחה בת 5 נפשות זוכה ל־286 ש"ח לחודש והאדם בודד נזקק זוכה ל־96 ש"ח בלבד מדי חודש.

ח"כ שריד מציין כי בין הנזקקים שבוטלו קצבאותיהם מצויים זקנים, נכים, אלמנות ויתומים. הוא כותב במכתבו לשר הבטחון רבין כי תושבת הרעב של הנזקקים שקצבאותיהם בוטלו היא החרפה של כולנו, תובע ממנו לחדש את המענקים מייד ומציין כי אין לערוך את חשבון האינתיפאדה עם ערבי השטחים על גבם של נזקקים אלה.

הח"כ צוקר: 28 מנהיגי איגודים מקצועיים במעצר מינהלי – על ההסתדרות לפעול לשחרורם

חבר הכנסת דדי צוקר ("רצ") פנה למזכ"ל ההסתדרות חבר הכנסת ישראל קיסר כדי שיפעל לשחרורם ולהגנה על זכויותיהם של מנהיגי האיגודים המקצועיים בגדה המערבית. לדברי חבר הכנסת צוקר, בשבועות האחרונים הוכנסה צמרת האיגודים המקצועיים בגדה המערבית – 28 במספר – אל בין גדרות האהל כעצירים מינהליים ללא כל הליך משפטי וללא כל ראיות משפטיות. בפנייתו מציין ח"כ צוקר כי בעבר עסק ישראל קיסר באופן אישי בשחרורם ובהגנה על זכויותיהם של מנהיגי איגודים מקצועיים בפולין, בצ'ילה ובדרום־אפריקה, ועל כן [illegible] אמות המידה שהנחו אותו לגבי פעילים בפולין או בצ'ילה גם בשטחים המוחזקים.

הצעת חוק לביטול הסכמי בל"ל ותביעה שיוכפף למבקר המדינה

נסים נפגש עם חת לדיון בדרכים לצאת מהסתבכות הפרשה

מאת אמנון אגוד, כותב הכלכלי של "דבר" בירושלים

מרכז סיעת המערך בוועדת הכספים, ח"כ חיים רמון הניח אתמול על שולחן הכנסת הצעת חוק פרטית לביטול הסכמי הפרישה של הבכירים בבל"ל.

בדברי ההסבר להצעתו תוקף רמון את דירקטוריון בנק לאומי שהעניק עשרות מיליוני שקלים לפורשים, תוך העלמת מידע מכוונת והפעלת מערכת הטעיה כלפי בנק ישראל, הממשלה והציבור. לדברי רמון פוגעים ההסכמים באופן חמור הן בבנק לאומי והן בציבור, ולפיכך אין מנוס אלא לבטלם בדרך של חקיקה.

מרכז סיעת הליכוד בוועדה, ח"כ אריאל וינשטיין הביע את תמיכתו העקרונית בשינוי ההסכמים בדרך של חקיקה. חבר ועדה נוסף, יאיר צבן ממפ"ם הציע אתמול, כי הוועדה לביקורת המדינה תכריז על בל"ל כעל גוף מבוקר על־ידי מבקר המדינה. לדבריו מתיר החוק לוועדה להכריז על גוף הנתמך על־ידי הממשלה כעל גוף מבוקר. מעורבות הממשלה בהסדר המניות מאפשרת מימוש סעיף זה בחוק ושערוריית הבכירים מחייבת אותה לעשות זאת, קבע צבן.

נסים נפגש עם חת

בינתיים נודע, כי ביום ו' האחרון נפגש שר האוצר משה נסים עם יו"ר בל"ל מאיר חת, ודן איתו בהשלכות השונות של פרשת הסכמי הפרישה של בכירי בל"ל. גורם באוצר טען, כי בפגישה זו נדונו אלטרנטיבות שונות לפתרון ההסתבכות בפרשה ובכלל זה האפשרות לעקוף במהלך חקיקתי בכנסת. עם זאת מגורמים המקורבים לבל"ל נמסר, כי הד"ר חת הופתע מהמכתב שהתקבל שלשום בדירקטוריון הבנק מאת שר האוצר בו נקבע, כי ישנה פגיעה באינטרסים של המדינה.

שטרית: פרשת חת לא הסתיימה

פרופ' שמעון שטרית אומר, כי גם אם תיעשה פעולת חקיקה בכנסת שתבטל את הסכמי הפרישה המופלגים לבכירי בל"ל לא יהיה בכך משום סוף פסוק לבדיקת דרך התנהגותו של יו"ר דירקטוריון הבנק, הד"ר מאיר חת, בפרשה. פרופ' שטרית מציין, כי בדיקה נרחבת שעורך עתה מיכה קירש, על־פי החלטת דירקטוריון הבנק נועדה לתת תשובות מוסמכות בכל הליכי הטיפול בפרשה, ובכלל זה הדיווח עליה לרשויות.

פרופ' שטרית דוחה את ההערכה, כי החלטת דירקטוריון בל"ל שלשום, כמוה כהבעת אמון בעמדתו של חת בפרשה. הערכה זו, הוא מציין גם לא היה לה תימוכין בישיבה עצמה על רקע התבטאויות של חברי הדירקטוריון.

הבדיקות הנערכות בכל הרמות: ברשויות השלטון, הפיקוח על הבנקים והרשות לניירות ערך, באוצר התיישבות היהודים (חברת האם של בל"ל) והבדיקה הפנימית שנקבעה על ידי דירקטוריון הבנק, יאפשרו גם להגיע למסקנות לגבי דרך התנהגותו של יו"ר בל"ל בפרשה, אומר הפרופ' שטרית.

ח"כים רבים נרשמו לדיון על שינוי שיטת הבחירות

מאת שלמה גינוסר, סופר "דבר" בכנסת

מספר רב של חברי כנסת נרשמו לדיון בקריאה ראשונה על הצעת החוק לשינוי שיטת הבחירות שייפתח היום בכנסת. לפי שעה, עדיין לא בטוח בכלל שאכן תתקיים הצבעה בנושא כבר היום. גם יהפו הקולות לא ברורים מאחר שחייבים רבים עסוקים במערכת הבחירות הפנימיות בליכוד ובמערך.

הצעת החוק אשר הכנסת אמורה להצביע עליה היום בקריאה ראשונה שמה דגש על עצם העיקרון של שינוי שיטת הבחירות, ואילו פרטי השינוי (גירסת יעקבי־דרישובסקי מול גירסת הפרופסורים מאוניברסיטת תל־אביב) יוכרעו, אם הצעת החוק תאושר היום בקריאה ראשונה, בוועדת החוקה שתתקין את הצעת החוק לקריאה שניה ושלישית. קשה להניח שהליך החקיקה זה יתרחש בכנסת הנוכחית.

השר גד יעקבי קרא אמש לכל חברי הכנסת לראות את אחריותם בנושא זה כגורלית לעתיד הדמוקרטיה בישראל. "זה יהיה מחדל היסטורי אם הכנסת תדחה את שינוי שיטת הבחירות" אמר השר יעקבי, הסבור שלראשונה – יש סיכוי ממשי לפריצת־דרך בתחום זה.

להברתנו אידה גורפינקל
אתך באבלך במות
אביך ז"ל
בנק הפועלים בע"מ
ההנהלה והעובדים

לשרה חרש והמשפחה
אתכם באבלכם במות
האב ז"ל
בית יראון

ההסתדרות הכללית של העובדים בארץ ישראל
הוועד הפועל ★ המרכז לתרבות ולחינוך
בית "מכון אבשלום"
שרוי באבל
על פטירתו ללא עת של בוגרנו
יורם רז ז"ל
ומשתתף באבלה של
הרעיה נילי, מרכזת מגמה במכון
ובצער המשפחה כולה

דבר DAVAR دافار
מאוחד עם למרחב
העורכת חנה זמר
משנה לעורך דוד פדהצור
מזכיר המערכת ד"ר יורם פרי
מנהל כללי אמנון בר־נוי
המו"ל "דבר" בע"מ
נדפס בדפוס "דבר" בע"מ
המערכת והמנהלה תל־אביב
רח' שינקין 45, ת.ד. 199
מיקוד 61001
טלפון 286141
מחלקת המודעות
טלפונים ישירים
286156, 281860, 298032
סניפים:
ת"א, בית "דבר" רח' שינקין 45
טלפון 296141, מיקוד 65233
ירושלים:
המערכת: רח' המלך ג'ורג' 16
בית מאזיה קומה ג'
טלפון 242203, ת.ד. 94229
חיפה: רח' הנביאים 27
טלפונים 3־2־642111, מ
33104

כך הופצץ הכור העיראקי

אלבום חיל האוויר „שמים נקיים" יצא אתמול לאור לרגל מלאות 40 שנה לחיל. האלבום מגולל במאות תצלומים ובמלל את האירועים המרכזיים בחיי חיל־האוויר בעבר ובהווה ומאפשר גם הצצה מסויימת אל העתיד. באלבום רוכזו מאות תצלומים, שרבים מהם רואים אור לראשונה: „מיג־21" סורי שצולם על ידי מל"ט ישראלי, תמונות תחת אש מלחמות לבנון והצלומים ממבצעי חיל־האוויר, ביניהם גם התצלום המקורי של הפגיעה בכור הגרעיני העיראקי, כפי שצולם בשנת 1981 במצלמות של מטוס „אף־16" שתקף את הכור (למעלה). ערך את האלבום אהרון לפידות, עיצב אילן מולכו. האלבום יצא לאור בהוצאה לאור של משרד הבטחון בשיתוף מפקדת חיל האוויר ויינתן לרכישה בהנחה בשבוע הספר הנפתח מחר.

משפט תקדימי נגד חברת סיגריות על מות מסרטן

ניוארק (ע"ד).- חבר מושבעים במשפט המתנהל בניוארק שבמדינת ניו־ג'רזי עומד להחליט השבוע, אם חברת „פיליפ מוריס" אחראית למותה של אשה [illegible] ב־1984.

תעשיית הסיגריות המפקחת [illegible] אומר משפט זה. עד כה הוגשו [illegible] משפטים בתביעה דומה, אולם כולם נדחו, משום שבתי המשפט פסקו, שהאזהרה כי „העישון עשוי להזיק לבריאות", המודפסת על חפיסות הסיגריות זה 22 שנה, מגינה על החברות מפני אחריות לבריאות המעשנים.

המקרה של רוזה צ'יפולונה שנה, משום שהיא חלתה ב־1962, לפני שהרופא הכללי האמריקאי חייב את החברות להדפיס את האזהרה. פרקליטו של בעלה של צ'יפולונה טען, כי עורכי הדין של חברות הסיגריות „ייעצו בזמנו שלא להכיר סיכוני בריאות במודעות פרסומת לסיגריות".

עורכי הדין של „פיליפ מוריס" טענו, כי צ'יפולונה עישנה, על אף שידעה על הסיכונים הכרוכים בעישון. הם גם הציגו עדויות רפואיות, שלפיהן סוג סרטן הריאות, שהביא למותה של צ'יפולונה, אינו קשור לעישון.

הקהל הישראלי ישב בבית כנראה בגלל האינתיפאדה

מאת הדה ציזמן

„מבחינת האיזון התקציבי יהיה פסטיבל זה דומה לקודמים לו, כלומר יסתיים בגרעון או בעודף קטנים", כך סיכם אתמול במסיבת עתונאים מנכ"ל פסטיבל ישראל ישי עמרני את הפסטיבל הכ־25 העומד להסתיים בסוף שבוע זה.

במלים אחרות, מתוך תקציב של ארבע ורבע מיליון ש"ח יהיה עודף או גרעון של כ־100,000 ש"ח. הסכום המדוייק יתברר לכל המאוחר בסוף חודש זה. סך הכל נערכו 190 מופעים, כ־80 מהם היו מלאים עד אפס מקום. באחרים היתה התפוסה פחותה ובהלקם מילא הקהל פחות ממחצית האולם. סך הכל מנה הקהל כ־100,000 איש, מתוך 130 אלף כרטיסים שהוצעו למכירה.

עמרני ציין כי קיימת ירידה משמעותית בנכונות הקהל הישראלי לצאת לבלות מאז תחילת האינתיפאדה והדבר בא לביטוי גם בפסטיבל ובמופעים במיוחד בירושלים.

האירועים בשטחים השפיעו גם על האמנים ונעשו מאמצים מיוחדים השנה לשכנעם שלא לבטל את הופעיהם בישראל. אם כי, ציין עמרני, היו גם בעיות הפקתיות וטכניות שונות שהיו קשורות בבואם של האמנים. „אולם מרגע שהלהקות השונות הגיעו, הרי הרצת המופעים היתה חלקה ביותר". בין המופעים הבעייתיים מנה עודד קוטלר, המנהל האמנותי של הפסטיבל, את בית האופרה של פרנקפורט, תיאטרון השמש, להקת הבאלט של בז'אר, מסתרי הקול הבולגרי, תיאטרו דהיקארטו ועוד.

הלקחים לעתיד ייושמו, לדברי עמרני, לגבי מחירי הכרטיסים פסטיבל תיאטרון הרחוב, המופעים הישראליים וכן לגבי פיזור המופעים מחוץ לירושלים.

אתמול גם חולקו הפרסים למשתתפי פסטיבל תיאטרון הרחוב. את הפרס הראשון בסך 6,500 ש"ח העניק חבר השופטים – גבי אלדור, ערן בניאל, דיאנה שואף, עדינה בראון ואבי יפרח – ל„מגנד", על פי כוריאוגרפיה של סמדר אימור, רמה בן צבי, ובתי פיה. „מגנד" היא עבודה שלמה ששמה לה כמטרה להיות אלמנט נוסף פעיל במדרחוב הר ציון. העבודה הצטיינה ברצף סמנטי, באופי מוגד וכמבנה ברור", כתבו השופטים בנימוקיהם.

הפרס השני בסך 4,000 ש"ח הוענק למופע „ציפורים תלויות בכיכר", מאת תמיר רבן. על עבודה זו אמרו השופטים כי היא מצטיינת בשימוש יוצא מן הכלל בשטח שהוא טען כשלעצמו – גבול המדבר. „באמצעים מצומצמים אך חריפים ומנוגדים הצליחו היוצרים ליצור קינה ספק מצחיקה ספק עצובה על ערכים שונים בתולדות המדינה".

שלוש עבודות נוספות זכו בציוני שבח ובכ־1,500 ש"ח כל אחת. „על רעיון מוצלח, אומץ בביצוע ובחירת מופע שהוא אתגר לעוברי אורח זכה המופע „סעודה האחרונה בככר ציון" של קבוצת סמרטוט. יוסי צוה זכה על „הר וכך תל צלו" בשל „עיצוב תוותי מעניין ומימוש פשוט וישיר של רעיון מורכב". ציון לשבח גם למופע „הרצוף" בביצוע האנסאמבל ירושלים „על היותו מופע עשיר ומרכב ודרכת הפקה גבוהה, נקי מאוד בביצועו, שעשה שימוש מעניין בתחנת הרכבת בירושלים".

גרשווין אופראי – והדגוני

מאת ישראל הלית

באיחור של שנה נזכר הפסטיבל הישראלי לציין מלאות חמישים שנה למותו של ג'ורג' גרשווין, מחובבי היוצרים של המאה שלנו, גאון המוסיקה האמריקאית. זמרת המצו־סופראן שהוגת העור, ילידת ארה"ב, סינתיה קלארי, שבשנה שעברה גנבה את ההצגה ככרמן בהפקה של פיטר ברוק, הוזמנה לשיר בערב שכולו גרשווין.

ברור לי שאהיה בביעוט בהצהירי בואת שהשתי תסכול בערב המביך. קלארי היא זמרת אופראית נפלאה, בעלת קול ואישיות משוככי לב פשוטו כמשמעו. יש לה שליטה גמישה להפליא בביטוי שלה, הגיית המלים שלה מתקרבת לשלמות. הקהל הישראלי הפגין כלפיה אהדה עוד בטרם פצתה בזמר. אולם השירים שפזמוני גרשווין אינם סוג המוסיקה המתאים לה. השירים יצאו מגרונה כולם באותה נימה חד גונית. אופן הזמרה האופראי שלה השימוש ברטט קולי (ויבראטו) גרמו להעיכת החדווה התוססת שבפזמונים. רק שני הקטעים מ„פורגי ובס" היו משכנעים לחלוטין בשירתה האופראית המלוטשת. מחר שומרת מסוגה בצאה לנבון, להעיד במהלך הערב במיקרופון ובמערכת הגברה.

התזמורת הסימפונית ירושלים בניצוח האורח האמריקאי דוויין סקראבוק ניגנה ב„אייסדר מאורגן", כבחזרה ראשונה, באטימות מרגיזה לתזוזיות האופייניות שבמוסיקה של גרשווין. התמצה כמולה של הדרמנות לשמוע גרשווין אמיתי חמרת מצויינת במלא כושרה.

היום בפסטיבל

- "אותלר", בביצוע בית האופרה של פראנקפורט, תיאטרון שרובר – 20.00. כל הכרטיסים אזלו.
- ג'נגו ארזאורדס, הרי קראון – 20.30.
- סוזאן מאריסל ולהקתה, רבקה קראון – 21.00.
- "הנסיך", מחזה לסנט אקזופרי, אכסדרת שרובר – 18.00.
- "שלגיה" בביצוע תיאטרון דל קארטו, תיאטרון החאן – 16.00 ו־19.00.
- "מקהלת הנעדרים בקיל". תוכנית ב', כנסיית דורמיציון – 20.30. כל הכרטיסים אזלו.
- להקת הבחולות של בית־הספר נתן ברוח ערכי תנועת העבודה, פואייה תיאטרון ירושלים – 19.30.
- סדנה עם סוזאן מארסל. בסטודיו של להקת תב"ד – 11.00.
- מופעי רחוב במרכזים המסחריים של שכונות רמות וגילה. להקת זמר, נגינה ועוד.

בעקבות פסיקת „בית המשפט" הטלוויזיוני:

ואלדהיים: נחשף מסע ההשמצות הקונגרס היהודי: הונאת הצופים

וינה (ע"ד וע"צ) . – נשיא אוסטריה קורט ואלדהיים אמר אתמול, כי פסיקת „בית המשפט" הטלוויזיוני, שמצאה שאין זה סביר כי ביצע פשעי מלחמה, הוכיחה שהוא נפל קרבן למסע השמצה. הקונגרס היהודי העולמי טען לעומת זאת, כי „קהל הצרכנים רומה" על ידי עורכי תוכנית הטלוויזיה.

ואלדהיים, העושה עתה בביקור בסעודיה, הגיב על פסיקת בית הדין, שבו ישבו חמישה שופטים בדימוס מארה"ב, בריטניה, קנדה, מערב־גרמניה ושוודיה. (הפסיקה פורסמה אתמול במהדורה השנייה של עתון „דבר"). על סמך עדויותיהם של 35 עדים קבעו השופטים, כי אין לפניהם ראיות מספיקות כדי לקבוע, שואלדהיים ביצע את פשעי המלחמה שבהם הואשם.

המנהל האקזקוטיבי של הקונגרס היהודי העולמי, אלן שטיינברג, אמר כי הקונגרס סירב לשתף פעולה עם עורכי התכנית ולא איפשר להם לעיין במסמכים מרשיעים הנמצאים הן בידי הקונגרס והן בידי משרד המשפטים האמריקאי.

שטינברג טען, כי המשפט הטלוויזיוני סבל מליקויים רבים: לא היתה אפשרות לכפות הבאת ראיות, לא היה אפשר להטיל סנקציות על אנשים הנאשמים בעדות שקר ולא נבדקו הרשימות האישיות של ואלדהיים. „קהל הצרכנים רומה, המארגנים הגישו לנו מה שמתיימר להיות משפט, מבלי שהתנהל ככזה", אמר שטינברג.

הנשיא האוסטרי אמר לעומת זאת לרדיו וינה, כי הוא מקווה שממצאי חמשת השופטים ישפיעו על מדינות המערב, שהחרימו אותו מאז עלו החשדות נגדו בדבר פשעי מלחמה. ואלדהיים הביע את שמחתו על ש„ועדת החקירה הזאת, אף שהיתה מוסד פרטי לחלוטין, קבעה פה אחד כי אין כל עילה להאשמה. הדבר עולה בקנה אחד עם מה שאמרתי זה שלוש שנים: מדובר במסע השמצה פשוט".

דוברו של ואלדהיים אמר בוינה, כי הוא דוחה את המשפט הטלוויזיוני משום שאין דבר בינו ובין הליך משפטי מקובל, אולם הוא קידם בברכה את זיכויו של ואלדהיים. ואלדהיים עצמו אמר, שהוא מניח שתוצאות המשפט ישפיעו על ארה"ב, שבשנה שעברה מנעה את כניסתו לגבולה.

ההיסטוריון הישראלי יהודה באואר דחה אף הוא את תוצאות המשפט. „השאלה העיקרית לא נשאלה: כיצד אדם ששיקר לאור היום יכול להיבחר למשרה כה רמה", אמר באואר לכתבים בישראל.

2 מיליון שחורים הולכים לשביתה הגדולה בתולדות דרום־אפריקה

יוהנסבורג (רויטר) . – כמעט 2 מיליון שחורים הצטרפו אתמול לשביתה הגדולה ביותר בתולדות דרום אפריקה, בפתח מסע בן שלושה ימים נגד צעדי הממשלה לצמצום זכויות האיגוד המקצועי וזכויות מתנגדי האפארטהייד.

הארגון העצמאי לזכויות העבודה מסר, כי לפי סטאטיסטיקה שמסרו חברות הרכבת והאוטובוסים הגדולות, לפחות 1,9 מיליון איש לא נסעו לעבודה עם תחילת השביתה. „לפיכך זוהי השביתה הגדולה ביותר בתולדות דרום אפריקה", אמר דובר של הקבוצה. הדובר הוסיף, כי המספרים אינם כוללים את אלפי האנשים המגיעים לעבודה בדרך כלל במוניות שירות מעיירות השחורים למרכזי המסחר והתעשיה הלבנים.

השביתה הביאה להפסקת העבודה בתעשית המכוניות, אולם נראה כי פגיעתה היתה מועטת בתעשית מכרות הזהב, החיונית לדרום אפריקה. חברת הכרייה הגדולה במדינה הודיעה, כי העבודה במכרות שלה לא נפגעה. יצוא הזהב מהווה 45 אחוז מהכנסות מטבע החוץ של דרום אפריקה.

קונגרס האיגודים המקצועיים של דרום אפריקה (קוסאט"ו) קרא לחבריו לשבות בעקבות תיקון לחוק יחסי העבודה שהציעה הממשלה ושלפיו יוגבלו עד מאוד זכויות האיגודים המקצועיים בדרום אפריקה. יצויין, כי האיגודים השחורים הוכרו על פי החוק רק לפני תשע שנים. ההשתתפות המאסיבית בשביתה מרשימה במיוחד נוכח העובדה, שעל האיגוד נאסר לפרסם את דבר השביתה בגלל חוקי החירום השוררים במדינה זה שנתיים.

המשטרה לא דיווחה על התנגשויות מיוחדות ביום הראשון לשביתה, מלבד פצצת תבערה שהושלכה על רכבת נוסעים ליד עיירת השחורים סוואטו שליד יוהנסבורג. העיר עצמה, המרכז המסחרי והתעשייתי של דרום אפריקה, היתה אתמול ריקה מפועלים שחורים.

שלוש שנים מאסר לחייל שהרג עזתי

מאת דני צדקוני, סופר „דבר" בדרום

יעקב תמיר, חייל בן 24 מחטיבת „גבעתי", נדון אתמול בביה"ד הצבאי המחוזי של פיקוד הדרום לשלוש שנות מאסר, אחת בפועל ושתיים על־תנאי.

תמיר הורשע, על־פי הודאתו, שאותה נתן בשלב מאוחר במשפטו, כי ב־10 בינואר השנה גרם למותו של תושב שכונת סג'עיה בעזה, מוסבאח טוקאן.

104 נרשמו להתמודדות בליכוד

ב־7 בערב פרש גם ארידור ממועמדות לרשימת הליכוד

מאת יקיר צור, סופר „דבר"

שר האוצר לשעבר, ח"כ יורם ארידור, לא יתמודד על מקום ברשימת הליכוד לכנסת. אמש, בשעה 7.00 בערב, עם תום המועד להגשת שמות המתמודדים על מקום במאגל, הוברר כי ארידור לא הגיש את מועמדותו. ארידור הצטרף לחברי הכנסת אליעזר שוסטק, יגאל כהן־אורגד ומאיר שיטרית, שהודיעו כי אין בכוונתם לרוץ לכנסת.

בין 104 המועמדים, שנרשמו להתמודדות במאגל, נמצאים תשעה דרוזים, שלושה ערבים מוסלמים, בדווי אחד וצ'רקסי אחד. ברשימת המועמדים 24 חברי כנסת, כעשרה צעירים ביניהם צחי הנגבי, ישראל כ"ץ ומיכאל רצון, עשר נשים ביניהן רחל קרמרמן, לימור ליבנת ואריאלה הבדל, אלוף (מיל') יהושע שגיא, [illegible] ראשון, עדי פיתוח, [illegible] שאול, עמור, שלמה בן לולו, יהודה בן זאב ודן נתמן.

מרכז „חירות" יבחר ב־25 ביוני את 35 המועמדים למאגל, לאחר שדורגו בשביעיות. על המקום הראשון בשביעייה הראשונה יתמודדו שלושה: משה ארנס, דוד לוי ואריאל שרון. ברשימת הליכוד לכנסת מובטחים, עד המקום ה־45, 13 מקומות לליברלים, מקום אחד [illegible] ומקום אחד [illegible].

משרד התקשורת

רשות הדואר
השירות הבולאי

לכבוד תערוכת ה-40 למדינת ישראל אנו שמחים להודיע על הנפקתם של הפריטים הבאים:

גיליון מזכרת תערוכת ה-40 למדינת ישראל
המחיר 2.40 ש"ח

פריט מדש - דף מזכרת לחותמת המיוחדת
המחיר - 5 ש"ח

התערוכה שבה יוצגו הישגי המדינה ב-40 שנותיה תתקיים בתאריכים 9.6-2.7.88 במרכז הירידים, גני התערוכה ת"א.
נשמח לראותכם בתצוגה בביתן רשות הדואר בתערוכה.

יום ההופעה:
יום חמישי כ"ד סיון התשמ"ח (9.6.88)

גיליון מזכרת – תערוכת ה-40 למדינת ישראל
מכיל שיחזור של 8 בולים שהופיעו בעבר ומתארים את הישגי המדינה בתחומים הבאים:
חקלאות, תעשיה, התיישבות, בניה, עליה וקליטה, חינוך, בריאות ורווחה.

פריט חדש – דף מזכרת לחותמת המיוחדת
על הדף מודבק גיליון מזכרת תערוכת ה-40 למדינת ישראל, ומוטבעת עליו חותמת עם סמל התערוכה.
2 הפריטים הנ"ל ניתן יהיה לרכוש בסניף הדואר המיוחד שיפתח בביתן רשות הדואר (תצוגה 38). בכל ימי התערוכה וכל עוד המלאי יאפשר זאת.
גיליון המזכרת מוחתם בחותמת המיוחדת, יימכר רק ביום ההופעה באתר התערוכה.

כמו כן יימכר גיליון המזכרת ביום ההופעה ועד ה-8.7.88 כל עוד המלאי יאפשר זאת ב-98 בתי דואר וסניפי דואר ברחבי הארץ וביניהם:
ירושלים, תל-אביב-יפו - סניפי הדואר: אשנב בולאי ראשי, רח' הירקון 61 ת"א, מגדל שלום ומרכזת הצפון (אבן גבירול 108). חיפה, קרית שמונה, טבריה, נהריה, עכו העתיקה, נצרת עילית, עפולה, נתניה, נמל תעופה בן-גוריון, רמת גן, חולון, ראשון לציון, רחובות, יבנה, אשקלון, באר שבע, אילת.

הודעה למנויי השירות הבולאי:
המנויים יקבלו את גיליון המזכרת במסגרת המנויים הקבועה יחד עם הבולים שיופיעו ב-27.6.88.
השירות הבולאי מזכיר ללקוחותיו כי סניף פינסקר עבר לסניף הדואר ברח' הירקון 61 ת"א.
נמשיך לשרתכם נאמנה בסניפנו החדש!

4,000 שנה

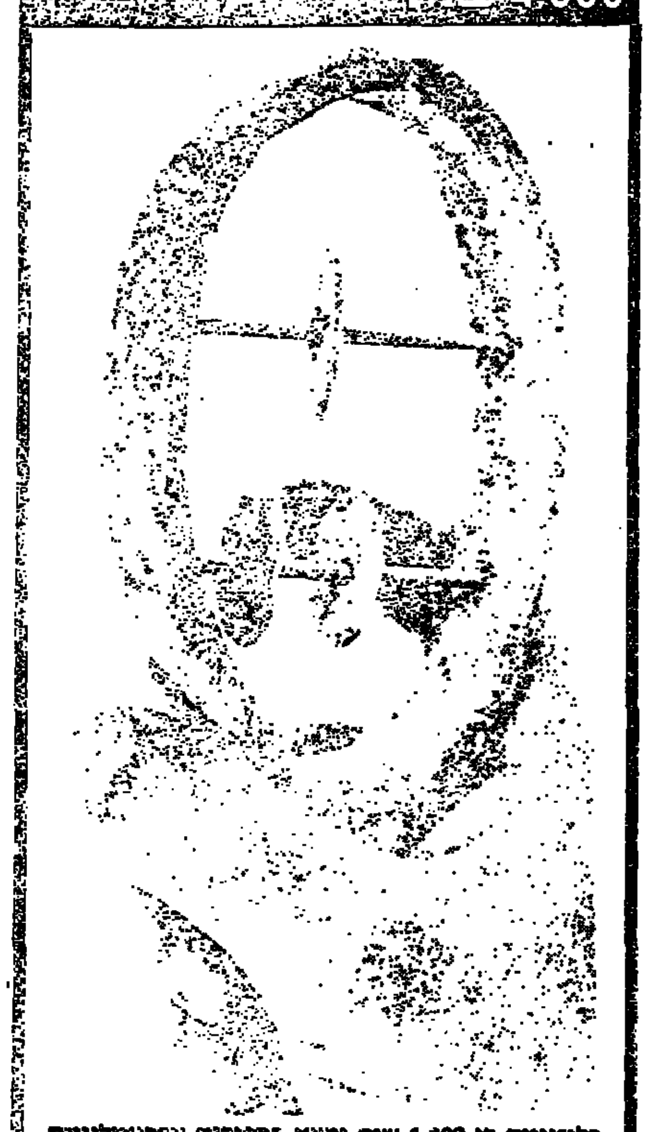

כלי־נגינה בן 4,000 שנה נמצא בחפירות ארכיאולוגיות באתר בארקאנס שבדרום האי כרתים. הכלי, המוכר בשם סיסטרום, שימש כלי הקשה. הוא עשוי מחרס והוטמן בקבר אחים בבית־קברות מהתקופה המינואית. (צילום:א.פ)

אלוני, שריד ורן כהן 1, 2 ו־3 ברשימת ר"צ

מאת יקיר צור, כופר „דבר"

חברי הכנסת שולמית אלוני, יוסי שריד ורן כהן יוצבו במקומות 1, 2, ו־3 ברשימה תנועת ר"צ לכנסת, ללא התמודדות. בתום המועד להגשת המועמדויות, שלשום בחצות, התברר כי איש מלבדם לא הגיש את מועמדותו למקומות 1 – 3.

על המקומות 10 4 יתמודדו 40 מועמדים, ביניהם תשעה ערבים, דרוזי אחד ו־12 נשים. על המקום הרביעי מתמודדים חמישה מועמדים: דדי צוקר, דן דרים, נג"ב אבו רביע, ד"ר אברהם גל, נועם פעיל. על המקום החמישי מתמודדים עשרה, ביניהם מרדכי וירשובסקי, בני טמקין, ד"ר אחמד טיבי, זיידן זיידן, רחל בוזיק.

בין המתמודדים על המקומות 10־6 נמצאים [illegible] רחל אלתרמן, ד"ר דינה גורה, דני זהאלה, אפרים בלומנקלה, אורנן יקותיאלי, [illegible], הסופר יצחק קניוק, [illegible] חזן.

מועצת התנועה, הבוחרת את רשימת המועמדים, תתכנס ב־26 ביוני. הבחירות ייערכו לגבי כל מקום בנפרד, במקרה של יותר מארבעה מועמדים למקום, ייערכו עד שלושה סיבובי בחירות.

משפטנים: חיטוט מוגזם בנושא תינוקת בראזיל

מאת טובה צימוקי, סופרת „דבר" בירושלים

משפטנים בכירים מותחים ביקורת נוקבת על כלי התקשורת בשל הפרסומים בנושא הילדה שאומצה מבראזיל.

המשפטנים טוענים, כי כל הפרסומים הם בניגוד לחוק האימוץ, הקובע מפורשות איסור פרסום שמם של המאמץ ושל ההורה הביולוגי.

מנהל המועצה הציבורית לשלום הילד, ד"ר יצחק קדמן, פנה במכתבים לכל עורכי העתונים. הוא קובע כי היקף החשיפה והחיטוט בפרשה זו גובל בשערוריה.

לדבריו, סעיף 34 א' של חוק האימוץ קובע איסור פרסום פרטים כלשהם על נושא האימוץ, גם אם במקרה זה בשל שאלת תוקפות האימוץ בחו"ל. יתכן שהכבנית לא היתה פגיעה בחוק. לדעתו אין ספק כי היתה פגיעה ברוח החוק.

בפנייתו ביקש קדמן לגלות אחריות מירבית לקראת פסק הדין של בית המשפט העליון ולהימנע מחיטוט נוסף בפרשה.

נחמקין קורא לכנסת: דרוש חוק אסונות־טבע

מאת דויד מרשיב, סופר „דבר" לענייני חקלאות

שר החקלאות אריק נחמקין קרא אתמול לכנסת לפעול לאלתר להקיקת חוק אסונות טבע, שיהווה סולקן ערוך ברור לתשלום בעבור נזקים, שנגרמו לחקלאים בגלל אסון טבע דוגמת הנזקים שנגרמו לחקלאות השנה, בגין הסרב הכבד ששרר במחצית חודש מאי.

בהרצאתו בכנסת על מצב החקלאות אמר נחמקין, כי באותם ימים ירד לטמיון פעלם של אלפי חקלאים והוטמדו יבולי פירות, ירקות ועופות בסדר גודל של עשרות אלפי טונות. בניגוד לנזקי טבע שגרתיים, האופייניים לחקלאות, ואשר בגינם הוקמה הקרן לביטוח מפני נזקי טבע, העובדת ככל מוסד לביטוח, אנו חייבים הפעם, אמר השר, לפעול ברמה של תוכנית חירום כלכלית לענפים שנפגעו. גידולים כאבוקדו, אפרסמון והדרים נפגעו, חלקם עד כדי השמדת 60 אחוז מהפרי.

נדחתה הבקשה לשנות הסדרי גימלאות ח"כים

מאת שלמה גינוסר, כופר „דבר" בכנסת

ועדת משנה של ועדת הכנסת דחתה אתמול בקשה של הח"כים דאק אמיר ודן תיכון לשנות את הסדר הגימלאות של ח"כים שהפסידו חלק מקיצבאותיהם כיוון שתקופת הכהונה של שתי הכנסות האחרונות היו קצרות מן המתבסס בחוק.

ח"כ שבח וייס תבע שלא לדון כלל בנושא זה ומאחר שבקשתו לא נענתה עזב את הישיבה.

ח"כ יוסי שריד הביע אהדה לעניינם האישי של ח"כים שנפגעו מההסדר, אולם הוא התנגד בתוקף לתיקון שייטיב את תנאי הגימלאות של אותם ח"כים. הוועדה דחתה, איפוא, את פניית הח"כים אמיר ותיכון. כן דחתה ועדת המישנה לענייני שכר ח"כים את בקשתו של הח"כ לשעבר מרדכי בר און מר"צ להמשיך לכסות את חשבונות הטלפון שלו. ח"כ יוסי שריד אמר לבר־און כי לו טרח להיוועץ עמו קודם פנייתו לוועדת הכנסת היה מייעץ לו לא לעשות זאת.

مكذا من الأصل

مكان الأصل

האוצר מסרב לזכות ממס תוספת ההפרשה של העובדים לקרנות

אך זיכה את חלקם של המעסיקים בהפרשה לפנסיה

מאת חיים ביאור

אגף שוק ההון באוצר ממשיך להשיב בשלילה על דרישת ההסתדרות לזכות ממס את תוספת דמי הגמולים של העובדים לקרנות הפנסיה ההסתדרותיות.

על פי החלטת הוועדה המרכזת של ההסתדרות, המבוססת על הסכם עם האוצר משנת 86', הועלו דמי הגמולים לקרנות הפנסיה בשיעור של 1.5 אחוזים, לכדי 17.5 אחוז מהשכר. אחוז אחד מתוספת דמי הגמולים מוטל על המעסיקים וחצי אחוז מנוכה מהעובד. אך בעוד האוצר אישר זיכוי ממס בשיעור של 35 מתוספת ההפרשה של המעסיקים, הרי שלגבי תוספת ההפרשה שהוטלה על העובדים, מסרב האוצר להפעיל את הזיכוי ממס.

סגן יו"ר האגף לבטחון סוציאלי בהסתדרות, אברהם אחיעזרא, טוען כי אי מתן הזיכוי על תוספת ההפרשה של השכירים, בשיעור חצי אחוז, לקרנות היא "דוגמא נוספת ליחסו העוין של משרד האוצר לתוכנית הפנסיה של ההסתדרות, שאינן מבוססות על מטרות רווח אלא על עקרונות של העזרה ההדדית והביטוח הסוציאלי."

לדבריו, העיכוב במתן הזיכוי מצטרף לשורה של צעדים נוספים שמתכנן האוצר כדי להכביד על קרנות הפנסיה ההסתדרותיות, כגון הורדת שיעור הריבית על השקעותיהן באגרות חוב ממשלתיות והנסיון לאלצן לקצץ בזכויות של מבוטחיהן.

יצויין, כי עד כה בוצעה ההחלטה על הגדלת דמי הגמולים שמפרישים המעסיקים והעובדים לקרנות - רק במגזר ההסתדרותי. המעסיקים הפרטיים, לעומת זאת, טרם נתנו הסכמתם להגדלת ההפרשות ובכל מקרה יעשו זאת, כדבריהם, רק במסגרת הסכמי השכר הצפויים להחתם, כחלק מ "מיני עסקה".

סקר צופה אינפלציה גבוהה מיעדי האוצר

סקר ציפיות לשנת התקציב הנוכחית, צופה אינפלציה בשיעור של 18 אחוז ופיחות בשיעור של 12 אחוז, זאת בשעה שיעד האינפלציה של האוצר בשנת הכספים הנוכחית היא 12 אחוז.

הסקר למדידת הציפיות לאינפלציה ופיחות בקרב אנשי משק, מינהל וכלכלה בכירים בישראל, נערך ע"י דר' מאיר אונגר וד"ר ברציון וילבדרבג מאוניברסיטת בר אילן מדי רבע שנה. הסקר מתנהל ברציפות משנת 1980 ובימים אלו הושלם הסקר האחרון. בסקר זה נמדדו הציפיות לשנת התקציב הנוכחית: אפריל 1988 - מרץ 1989.

מתוצאות הסקר עולה כאמור ממוצע הציפיות לאינפלציה בשנת התקציב הוא מעבר ליעדי האוצר ועומד על 18%. כמו כן צופים המשתתפים בסקר פיחות ביחס לדולר של 12% רבע מהנשאלים צופים פיחות של 5% או יותר ברבעון הקרוב. (אפריל - יוני 88) 45% צופים פיחות בשעור זה תוך מחצית השנה הקרובה, 96% צופים פיחות גבוה מ־5% בשנה הקרובה בלבד צופים כי יציבות שער החליפין תשמר עד לאפריל 1989.

רווחיות גבוהה ל"אוצר החייל" ברבעון הראשון

בנק אוצר החייל, שהוא בבעלות משותפת של בנק הפועלים, אנשי צבא ועובדי מערכת הבטחון, ממשיך לשמור על רווחיות גבוהה.

הרווח מפעולות רגילות לפני מס ברבעון הראשון של שנת 1988 הסתכם ב־3.6 מיליון ש"ח, לעומת 2.9 מיליון ש"ח ברבעון הראשון של שנת 1987 הסתכם ב־1.5 מיליון ש"ח, לעומת 1.3 מיליון ש"ח ברבעון הראשון אשתקד, גידול של 16%.

ההון העצמי ליום 31.3.88 הסתכם ב־21.3 מיליון ש"ח, לעומת 19.7 מיליון ש"ח ב־31.12.87, שעור גידול גבוה של 7.7%.

דיסקונט מציע הטבות ב"ויזה"

בנק דיסקונט הכריז על מבצע הטבות, לתקופת הקיץ, למחזיקי כרטיסי "ויזה".

• כרטיס "ויזה" הבינלאומי יונפק בהנחה: כרטיס האשראי "ויזהב" המהווה הן כרטיס מקומי והן כרטיס בינלאומי לשנה, מונפק בהנחה בשיעור 50%, 60 ש"ח במקום 120 ש"ח. הכרטיס הבינלאומי לשנה מונפק בהנחה של 25%, 30 דולר במקום 40 דולר. הכרטיס הבינלאומי ל־3 חודשים מונפק בהנחה בשיעור 33%, 10 דולר במקום 15 דולר.

• מחזיקי הכרטיס הבינלאומי לשנה נהנים מביטוח תאונות חינם בגובה של 50,000 דולר, אם רכשו את כרטיסי הנסיעה בתחבורה ציבורית (מטוס, אניה, רכבת, וכו') באמצעות הכרטיסים הנ"ל. הכרטיס הבינלאומי מאפשר משיכת מזומנים בכ־25,000 מכשירים אוטומטיים ובכ־200,000 סניפי בנק ברחבי העולם.

מחזיקי "ויזה" מקומי רשאים לצרף ללא תשלום את בן זוגם.

היקף ייצוא המיכון החקלאי השנה 100 מיליון דולר

מאת דויד מושיוב

היקף הייצוא של המיכון החקלאי מתוצרת ישראל השנה יהיה יותר ממאה מיליון דולר ואנשי האגף למיכון ולטכנולוגיה במשרד החקלאות מצפים, כי תהיה עלייה גדולה בהיקף הייצוא של המיכון החקלאי בשנה הקרובה. הייצוא יכלול גם מדינות רבות, אשר לישראל אין עמן קשרים דיפלומטיים.

משרד החקלאות עורך מחר ומחרתיים (בימים שלישי ורביעי) ימי שדה בהם יודגמו חידושים של מכונות חקלאיות בשדות קיבוץ שפיים.

בין השאר יודגם ה"דגן" מרסס ענק בעל היסע עצמי, שכל כולו פותח ונבנה בישראל כולל הטרקטור המוביל בעל מרכז כובד נמוך המאפשר איזון המרסס הענק גם בשטחים שיפועיים. כמו כן תוצג מערכת השקייה מתנייעת עצמית ומובקרת מחשב המשקה רוחב מינימלי של מאה מטרים. מערכה זו מהווה מהפיכה בשיטות ההשקייה מאז הומצאה שיטת ההשקייה בטיפטוף.

מכונה אחרת שתודגם בימי השדה היא מכונה לזריעה דרך יריעת פלסטיק המתוחה על הקרקע. היתרונות של חיפוי הקרקע ביריעות פלסטיק מתבטאים בנקיון היבולים, מניעת עשבי בר, חטוי הקרקע ועוד. במכון להנדסה חקלאית של משרד החקלאות פותחה מכונה המחררת את הפלסטיק, מחדירה דרך החור את הזרעים או השתילים לקרקע.

רשת הקו־אופ סיימה מבצע סימון מחירים

מבצע סימון המחירים של המוצרים הנמכרים ברשת הקו־אופ הסתיים אתמול. מבצע הסימון נמשך שלושה שבועות ובתקופה זו סומנו המוצרים בתויות הנושאות את מחיריהם, לצד המחירים להופיע קודי המוצר.

רשת הקו־אופ שהיתה הרשת הראשונה שהתחילה בסימון מחירים, בעקבות פניתה של המועצה לצרכנות הרשות להגנת הצרכן בהסתדרות.

אבי שוהם

שפל בבורסה

• חוסר העניין במתרחש במניות הוסף בהדרגה לשפל מרהיב באווירת יאוש • גם הגורמים המוסדיים הגדולים פועלים בבורסה כמי שקפאם שד ובעל בורחם • הירידה בריבית למפקידים לא מאוששת את הפעילות במניות • הגישה הסלקטיבית בבורסה המתיימה, הצעים גם במניות שדיווחו על רווחיות נאה • בשוק ההון מעריכים כי במידה והשחיקה תמשך יצאו כספים מקרנות המניות • שבירה בקרב מנהלי תיקים ויועצי בורסה מקבלת ביטוי חד בירידות במניות קלילות • בסיבוב המסחר הראשון במשתנים נרשמו עיסקאות מועטות, גם בהמשך לא התרחבה הפעילות ובמספר מניות מובילות לא נרשמו עיסקאות כלשהם • בשוק ההון מעריכים כי רק ארוע חיצוני בסיזות ועיסקת חבילה יעורר את המניות • נפח העיסקאות בבורסה מעיד על חוסר ענין חוזרה של בשנתיים אחורה בפעילות • החששות מהאטה במשק ופגיעה ברווחיות של החברות גוברים, מי שמצפה כי הבחירות יעוררו את הפעילות הבורסאית עשוי להתאכזב שוב, כרגיל באחרונה • מחירי מניות רבות מצויים ברמה סבירה להשקעה לטווח הזמן הבינוני - ארוך • חבילות מניות רבות מוצעות למכירה קונים אין בנמצא • מגמה מעורבת בבנקאיות, ירידות במשתנים ובהוספשיות

מאת שמואל רוזנבלום*

שוק המניות המשיך אתמול במסחר המלווה בשפל כספי מעמיק והולך תוך חוסר עניין ושחיקת שערים. די באם נציין כי בחלק ניכר ממניות המשתנים נרשמו עיסקאות מינימום או לעיתים אפילו לא עיסקה בודדת לרפואה. הצעים של מאות שקלים הביאו לירידות שערים תלולות בחלק מהמניות הקלילות שטופלו עד לפני זמן קצר. קרנות הנאמנות והגופים המוסדיים פועלים בפרופיל נמוך תוך נכונות לקנות סחורה רק במהלך ירידות שערים. בבורסה מאמינים שאסטרטגית פעילות זו של הקרנות תזמין בקרוב הצעים נוספים במניות מובילות. באחרונה מציעים סוחרים רבים שהתייאשו מהפעילות הבורסאית חבילות גדולות במניות שונות במחירים הנמוכים לעיתים עד כ־15% ממחירי השוק. העניין בחבילות אלה אינו גדול בדרך כלל. ראוי לציין, כי גיוסי הון בבורסה שתוכננו מזה זמן רב נשקלים שוב תוך נסיון לשפר את מבנה ההנפקה במידת האפשר. בבורסה מעריכים כי רק ארוע חיצוני עשוי לשנות את המגמה השלילית. במשתנים בלטו בהשוואה ליתר המניות דלק 1% - במחזור סביר יחסית, מדד המשתנים הממוצע ירד עד 1.5% לערך במהלך סיבובי המסחר. מחזור כספי של 700 שקל הביא לירידת שער בת 8.3% במניות מן 1. מניות פליגון ירדו 10% בתמורה כספית של 1100 שקל. במניות רובק נרשמה ירידה בת 7.7% בתמורה כספית של 1400 שקל לערך. ירידות חדות במיוחד נרשמו בסקודיס 10%, טפחות 8.2%- ובקבוצת קרדן וספנות הספקה עד 10%. הצעים כבדים וירידות חדות הופיעו גם במניות שדיווחו על רווחיות משופרת כים סוף, מבני תעשיה ועוד תוספות.

נטישת הקלילות והפרוייקטים

אחת התופעות העגומות בבורסה הנוכחית הינה השבירה של מנהלי השקעות הסוחרים המוצאת ביטוי מוחשי בירידות תלולות במגוון מניות משופלות. פרוייקטים בעגת הבורסה הינה תופעת הטיפול האגרסיבי במניה ספציפית. כדי עבד מצב הרוח העגום במסחר השפל הכספי המתמשך הביאו רבים מהפעילים לנטישת הטיפול ולאי נכונות לקלוט הצעים קטנים. מצב זה מביא למקרים מגוחכים במסגרתם היצע של מאות או אלפי שקלים בודדים גורם לירידות של 10% ולעיתים אף יותר. פעילות זו המאופיינת בייאוש מהמתרחש בבורסה מסבירה היטב את המצב העגום במניות.

התשואות השנתיות בבנקאיות - מרץ 1988

אי.די.בי. רגילות	13.71%	המזרחי ע"ש	13.24
אי.די.בי. ב'	13.90	המזרחי מוכ"ז	14.13
אי.די.בי א'	13.74	פועלים ע"ש	14.83
איגוד	14	פועלים מוכ"ז	13.74
דיסקונט ב'	5.09	כללי	13.98
דיסקונט א'	13.87	בל"ל סטוק	13.40

שוק המניות – מבט מבני [illegible]

אי מניעת הגוף הרש לבורסה והצימצום במעגל הפעילים בשוק מביאים להתחדשות השחיקה במניות. החששות לפגיעה ברווחיות של חברות בורסאיות במהלך 1988 מביאות אף הן לצימצום במעגל הרוכשים הפוטנציאליים במניות. במצב זה נשארת הבורסה כזירת פעילות לגורמים מוסדיים בלבד כקרנות הנאמנות וקופות הגמל הפועלות כידוע בפרופיל נמוך ביותר. אין ספק שחברות רבות נסחרות במחירים סבירים להשקעה אשר בטווח הזמן הבינוני ארוך עשויים להניב תשואה נאה. זאת בהתחשב בעובדה שאפיקים אלטרנטיביים כאג"ח נסחרים במחירים "יקרים" למדי בשוק ההון. נימוקים אלה אינם עוררים במאומה לשוק המניות, כאשר הרתיעה מהתעסקות במניות קיימת, לאור שחיקת השערים וחוסר היציבות המופגנת באחרונה. כמו בכל שוק מניות, קיימים בבורסה הנוכחית אופטימיסטים מושבעים הטוענים כי הבחירות העומדות בפתח יעודדו את הפעילות במניות. קשה להסתבך באורח רציני על נימוקים שכאלה בהתחשב בחוסר העניין הכללי בבורסה.

דולר שחור – מיעוט עיסקאות 1.66

בשוק השחור נרשמות עיסקאות מעטות בלבד וזאת תוך ציפיות מתמשכות וגוברות לקיטון חד (30% עד 50% לערך) בתנועת היוצאים מישראל לחו"ל. נראה שהקיטון בטיולים לחו"ל הפיל תרדמה של ממש על השוק השחור בו מתבצעות כאמור עיסקאות מועטות.

ריבית יורדת – הבורסה מרתיעה

הריבית השיקלית למפקידים מצויה באחרונה במגמת ירידה איטית. בעבר גרמה מגמת ירידה בריבית להתעוררות קלה במניות במקביל. בימים האחרונים גם ירידות הריבית אינה מעוררת ולו באופן סימלי את המניות. מצב זה מסביר שוב את חולשתה של הבורסה הראויה מבנית קצרה. נראה כי חוסר העניין בבורסה עלול לשבור שוב ושוב את הקריטריונים שהביאו בעבר לסימני התאוששות. ציבור המשקיעים אינו מוכן להחשף שוב לסיכוני בורסה כלשהם.

מרכז הקבלנים – תנודות חדות

מניות מרכז הקבלנים מרכזות רכילות בורסאית גדולה בעקבות תנודות השערים התלולות שנרשמו בהן בחודשים האחרונים. בתחילה עלו מניות הקבלנים בכ־120% ויותר תוך ביקושים גדולים ועליות תלולות. בהמשך הופיעו הצעי עתק ומניות החברה ירדו באורח תלול תוך רישום שערי מוכרים בלבד מספר פעמים. ככל הידוע מחזיקה קבוצת משקיעים גדולה בכמות נכברה של מניות מרכז הקבלנים ותנודות השערים נתונות בעצם בידם ככלי משחק. ניתן להעריך כי קבוצת המשקיעים תאלץ להמתין לימים יפים יותר בבורסה בטרם תצליח להפטר מאחזקותיה במרכז הקבלנים.

הודעות מהבורסה

ספנות הספקה – החברה העבירה לבורסה טיוטת תשקיף לגיוס הון. מטרת גיוס ההון מיועדת להחזר הלוואות שנטלו בעלי עניין לחברה.

ישום – החברה מכרה את מניותיה בחברת מעיינות הירדן בתמורה כספית של כ־410 אלף דולר.

מבני תעשיה – החברה תחלק דיבידנד מזומן בשיעור של 2.5 מליון שקל. התכוף – יום המימוש האחרון של כתבי האופציה יהיה בתאריך 30.6.88. יום המסחר האחרון יהיה בתאריך 28.6.88, והחל מתאריך 29.6.88 יופסק המסחר בכתבי האופציה.

פרוטרום – באסיפה הכללית השנתית של פרוטרום נבחרו לדירקטוריון החברה ד"ר גון פרבר, גון אורם, יוסף גבע, אהרון חזן, אהרון מאיר, מיכאל פרבר, מקס רטנר ומיכאל שנער. בנוסף יכהנו בדירקטוריון כנציגי ציבור ה"ה מנחם אבירם ועוזר סער ומנכ"ל החברה אריה מרקמן.

* הכותב מנהל תיקי השקעות

שערי מטבע חוץ ביום 6.6.88

המטבע	בנקנוטים לאומי קניה	לאומי מכירה	הפועלים קניה	הפועלים מכירה	דיסקונט קניה	דיסקונט מכירה	העברות והמחאות לאומי קניה	לאומי מכירה	הפועלים קניה	הפועלים מכירה	דיסקונט קניה	דיסקונט מכירה	שער יציג
1 דולר ארה"ב	1.54	1.61	1.54	1.61	1.54	1.61	1.5762	1.5958	1.5757	1.5953	1.5762	1.5960	1.5856
1 מארק גרמני	0.89	0.93	0.90	0.94	0.90	0.94	0.9151	0.9264	0.9166	0.9281	0.9153	0.9268	0.9216
1 לישט"ש	2.77	2.89	2.79	2.92	2.79	2.93	2.8411	2.8764	2.8362	2.8716	2.8457	2.8815	2.6615
1 פרנק צרפתי	0.26	0.28	0.26	0.28	0.26	0.28	0.2700	0.2742	0.2712	0.2746	0.2710	0.2744	0.2727
100 ינים יפאניים	1.22	1.28	1.23	1.29	1.23	1.29	1.2510	1.2665	1.2502	1.2658	1.2514	1.2671	1.2571
1 גולדן הולנדי	0.80	0.83	0.80	0.84	0.80	0.84	0.8158	0.8260	0.8163	0.8265	0.8153	0.8256	0.8205
1 פרנק שוויצרי	1.07	1.12	1.08	1.13	1.08	1.13	1.0976	1.1113	1.0961	1.1098	1.0999	1.1137	1.1038
1 כתר שוודי	0.26	0.27	0.25	0.27	0.25	0.27	0.2623	0.2656	0.2620	0.2653	0.2628	0.2653	0.2637
1 כתר נורבגי	0.25	0.26	0.25	0.26	0.24	0.26	0.2509	0.2540	0.2509	0.2540	0.2509	0.2540	0.2523
1 כתר דני	0.23	0.23	0.24	0.25	0.23	0.25	0.2403	0.2433	0.2405	0.2435	0.2407	0.2437	0.2420
1 מארק פיני	0.38	0.39	0.38	0.40	0.37	0.40	0.3848	0.3896	0.3847	0.3895	0.3846	0.3894	0.3871
1 דולר קנדי	1.25	1.31	1.26	1.32	1.26	1.32	1.2799	1.2958	1.2793	1.2952	1.2814	1.2975	1.2886
1 דולר אוסטרלי	1.18	1.30	1.20	1.32	1.20	1.29	1.2428	1.2583	1.2416	1.2571	1.2404	1.2560	1.2502
1 ראנד דרא"פ	0.46	0.55	0.42	0.59	0.45	0.63	0.7068	0.7156	0.7069	0.7157	0.7071	0.7160	0.7110
10 פרנקים בלגיים	0.43	0.45	0.43	0.45	0.42	0.45	0.4361	0.4416	0.4383	0.4438	0.4378	0.4433	0.4408
10 שילינגים אוסטריים	1.27	1.33	1.28	1.34	1.28	1.34	1.3029	1.3191	1.3025	1.3187	1.3015	1.3179	1.3107
1000 לירטות איטלקיות	1.20	1.27	1.21	1.28	1.21	1.30	1.2329	1.2483	1.2329	1.2483	1.2340	1.2496	1.2395
1 סלי (ECU)	—	—	—	—	—	—	1.9072	1.9309	1.9000	1.9237	—	—	1.9122
1 דינר ירדני	4.00	4.25	4.36	4.64	4.40	4.70	—	—	—	—	—	—	4.2811
10 לירות לבנוניות	—	—	0.09	0.10	0.03	0.04	—	—	—	—	—	—	0.0423
1 לירה מצרית	0.64	0.68	0.60	0.64	0.65	0.71	—	—	—	—	—	—	0.6977

שערי מניות

בנקים מסחריים

שם המניה	השער	המחזור	השינוי בנקודות	השינוי ב%	היצע/ביקוש
שאינם בהסדר הצמדה					
או.ה.ה. ש	21300	9.0	-200	-.9	-9.0
טפחות 1	1112	475	+11	+1.0	+319
טפחות 5	618	200	+8	+1.3	+79.0
כללי לא בהסדר 1	16700	25.0	-230	-1.4	-71.0
בהסדר הצמדה ל־88					
אידיבי מ"ר ל־88	109050	142			-91.0
אידיבי ב' ל־88	108700	9.0	-100	-.1	-9.0
אידיבי בב"א 88	657000				
איגוד 1 ל־88	81050	25.0			-7.0
דיסקונט ב' ל־88	139000	11.0	-4700	-3.3	-13.0
דיסקונט א' ל־88	159500	57.0	+398	+.3	+46.0
דיסקונט שה ב־88	15965	44.0			+76.0
מזרחי ש' ל־88	44900	315	-50	-.1	-24.0
מזרחי מ' ל־88	44900	4.0	+100	+.2	+77.0
הפועלים מבכ 88	98600				-1.0
הפועלים ש' ל־88	74250	631	+460	+.6	+1783
הפועלים ב' ל־88	74070	69.0			-69.0
כללי א' ל־88	188650	1.0	+150	+.1	+2.0
כללי שה 7 ל־88	8600	275	-410	-4.6	-315
בל"ל סטוק ל־88	47120	945			-168
בל"ל 111־88	17200	714	-70	-.4	-694
מגדן וסחר 1 88	62430	6.0	-20		-6.0
מגדן וסחר 5 88	31700				
בהסדר הצמדה ל־89					
אידיבי מ"ר ל־89	138350	79.0	+50		+148
אידיבי ב' ל־89	— לא נסחר —				
אידיבי בב"א 89	— לא נסחר —				
איגוד 1 ל־89	102600	2.0	+350	+.3	+108
דיסקונט ב' ל־89	— לא נסחר —				
דיסקונט א' ל־89	176500	6.0	+1000	+.6	+112
מזרחי ש' ל־89	57000	29.0	+400	+.7	+278
מזרחי מ' ל־89	— לא נסחר —				
הפועלים ש' ל־89	93850	114	+49	+.1	+149
הפועלים ב' ל־89	93600	2.0			+99.0
כללי א' ל־89	240580	1.0	+4000	+1.7	+163
בל"ל סטוק ל־89	59660	191	+340	+.6	+572

בנקים למשכנתאות

שם המניה	השער	המחזור	השינוי בנקודות	השינוי ב%	היצע/ביקוש
אדנים 0.1	24599		-101	-.4	-32.0
לאומי משכנתאות ש	9197				
לאומי משכנתאות מ	9590				-12.0
כרמל ש	348	1067			-967
בנה					
פיתוח ומשכ' 1	2491	1498	-50	-2.0	-2064
משכן מ"ר 1	4370	206			-35.0
עצמאות 0.1	18400				
בינלאומי למשכ' 1	7360				
טפחות מבכ ש	23600 תב	20.0	-2100	-8.2	-16.0
טפחות רג ש	24150	129	-550	-2.2	-141

מוסדות מימון

שם המניה	השער	המחזור	השינוי בנקודות	השינוי ב%	היצע/ביקוש
חקלאות מבכ א	— לא נסחר —				
חקלאות מבכ ג	— לא נסחר —				
לאומי תעשיה א ש	17350	152	-350	-2.0	-229
פתוח תעשיה מבכ	— לא נסחר —				
פת תעש בכ ג	— לא נסחר —				
פת תעש בכ גג	— לא נסחר —				
פת תעש בכ גנ	— לא נסחר —				
פת תעש בכ ד	— לא נסחר —				
פת תעש בכ דד	— לא נסחר —				
מרכז בבנקים 5.0	1300	3039			+4114
תיירות בב	— לא נסחר —				
כלל ליסינג 0.1א	17940	4.0	-800	-4.3	-50.0
כלל ליסינג 0.5ב	17400				+1.0

ביטוח

שם המניה	השער	המחזור	השינוי בנקודות	השינוי ב%	היצע/ביקוש
אילון בטוח 1	108.0	1000	+5.0	+4.9	+4770
איתן ביטוח 1	104.5	4900	+1.0	+1.0	+1100
ארדים 0.1	1254	200	-50	-3.9	-200
ארדים א 0.5	1008	100	-20	-2.0	-100
בטוח משנה 1	381				+28.0
בטוח משנה 5	195.5	1000	-1.5	-.8	-3336
בטוח משנה אופ 2	248	450			-450
שר־אפ	110.0	19000			+81000
הדר 1	159.0	12322			+5760
הדר 5	129.5	13465			+12.0
הדר אופ 2	120.0	5500			-5231
הפניקס 1	524	927	-6	-1.1	-1227
הפניקס 5	452	230	-4	-.9	-430
המשמר־הראל 1	6626	94.0	-67	-1.0	-239
המשמר־הראל 5	5450	240			-155
כלל ביטוח 1	290	610			-510
כלל ביטוח אופ'	57.5	11884			-7830
כלל ביטוח אג"ח	101.0				-2185
מנורה 1.0	905	44.0			+15.0
מנורה 5.0	710	250			+100
סהר ביטוח 1	157.0	5000	+2.0	+1.3	+12575
סקודיס 1	906 תב	5724	-101	-10.0	-10560
צור שמיר 1	246	2000	-2	-.8	-2000
ציון החזקות 1	2651				-12.0
ציון החזקות 5	900	55.0	+32	+3.7	+55.0

מסחר ושרותים

שם המניה	השער	המחזור	השינוי בנקודות	השינוי ב%	היצע/ביקוש
מסחר					
אינטרטרבמא 1	750	440	-10	-1.5	-985
אינטרטרבמא 5	646	6374			+7126
מאיר עזרא 1	467	763	-1	-.2	-816
מאיר עזרא אופ 2	116.0	2664	-.5	-.4	-975
כלל סחר אופ ד	273	1950			-480
כלל סחר אגח 2	137.0	7500	-2.0	-1.4	-7500
קריסטל 1.0	— הפסקת מסחר —				
רפק 1	11001				
רפק 5	11800 תב	17.0	-1200	-9.2	-17.0
שופר־סל א' 0.02	1012	1717	-20	-1.9	-3977
שופר־סל אופ ד	3850	368	-160	-4.0	-1045
שופר־סל אגח א	111.5	41150			+48750
שרותים					
אמות 0.01	310	1900	-1	-.3	-1928
ספנות הספקה 1	341 תב	1703	-38	-10.0	-2103
ספנות הספקה 5	165.5 תב	2473	-11.5	-6.5	-2700
ספנות הספקה אופ	114.5	12506	-10.5	-8.4	-17742
ספנות הספקה אגח	98.0	34400	-.5	-.5	-43885
קידר הספקה 1	450 תב	1180	-50	-10.0	-1623
קידר הספקה 10	185.5	11558			+4294
מתכתי עדוה 1	1148 תב	314	-110	-8.8	-634
מתכתי עדוה 5	777	70.0			-70.0
מלונות ושרותי תיירות					
גלי זהר 1.0	— הפסקת מסחר —				
גלי זהר 5.0	— הפסקת מסחר —				
מלונות דן 1	1360	100			
מלונות דן 5	962	108	-15	-1.5	-500
חוף האלמוג 0.1	8200	345			-205
מלונות ירדן 1.0	1840				-6.0
ים סוף 1	230 תב	13073	-12	-5.0	-25615
ים־סוף אופ 1	153.0	1000	-6.0	-3.8	-4000
מחשבים ושרותי מחשב					
ת.ל.ו. 1	169.5*	2500	+5	+3	+2500
* ביצוע חלקי 87.50%					
ת.ל.ו. אופ ב	42.2	37532	+2.0	+5.0	+39268
ת.ל.ו. אגח א	107.0	2080	+1.0	+.9	+16860
יעב"א 1	5100*	8.0	+100	+2.0	+111
* ביצוע חלקי 85.00%					
מ.ל.ל. 1	3950				-148
מ.ל.ל. 5	1170 תב	566	-130	-10.0	-656
ניקוב 1	690	600	+10	+1.5	+680
ניקוב 5	280	1000			+450
ניקוב אופ 2	440	667	-10	-2.2	-68.0
תים מחשבים 1	601				

מקרקעין ופיתוח

שם המניה	השער	המחזור	השינוי בנקודות	השינוי ב%	היצע/ביקוש
נדל"ן בינוי ופיתוח					
אזורים אופ 1	519	1294	-1	-.2	-381
אזורים אגח 5	139.5	9680	+.5	+.4	+41320
אילן מלון 1	83.0	7204	+1.0	+1.2	+5404
אילן מלון אופ	33.0 תב	6880	-3.0	-8.3	-9019
אל־רוב 1.0	362	2070	-8	-2.2	-2881
אפריקה 0.1	36614	10.0	-150	-.4	-50.0
אפריקה אופ 5	15900 תב	66.0	-1100	-6.5	-52.0
ארזים 1	550	1344	-22	-3.8	-1844
ארכין 1	3698	150	-52	-1.9	-615
ארכין 5	2280 תב	138	-180	-7.3	-173
בית־ובית 1	2632	100			+114
בית־ובית 5	2230				
רגב הנקבר 1	4830	30.0			-30.0
דרור 1	177.0	1421			+282
דרור 5	129.5				-153
חבר־כן 1	1530	817			-1082
הבפקלל 1.0	— לא נסחר —				
הבפקלל 5.0	— לא נסחר —				
ח.ל.ב. 0.1	— הפסקת מסחר —				
ח.ל.ב. 0.5	— הפסקת מסחר —				
כלכלית ים אופ 1	79.0	3488	-1.0	-1.3	-7642
כב־ים 1	3635	613			-613
כב־ים 5	3145				
מבני תעשיה 1	80.5	140646	-1.5	-1.8	-175612
מבני תעשיה אופ'	25.0	201674	-.5	-2.0	-391742
מבני תע' אגח להמ	103.0	18008			+18333
ישפרו 1	4225	338	-50	-1.2	-443
ישראליום 1	1410	2014			-157
ישרס 1	19100	287	-650	-3.3	-536
כהן פיתוח 1	6001	30.0			-80.0
לוסיר 1	5714	57.0			+31.0
לוסיר 5	1770 תב	1208	-160	-8.3	-1917
מ.ת.ם. 1.0	346	2367	-3	-.9	-1549
מ.ת.ם. אופ 2	152.0	3544	-3.0	-1.9	-4672
מ.ת.ם. אגח א	130.0				
מאגרי בניה 1.0	529	482	-2	-.4	-662
מישנאל 5	— הפסקת מסחר —				
מישנאל אופ א	— הפסקת מסחר —				
מרב 5	1190	220	-50	-4.0	-873
לודינשטיין 1	278				
לודינשטיין 5	112.0	2230	-1.0	-.9	-2430
ליפשיץ 1	— הפסקת מסחר —				
ליפשיץ 5	— הפסקת מסחר —				
ליפשיץ אופ 2	— הפסקת מסחר —				
ליפשיץ אגח 1	— הפסקת מסחר —				
נאות אביב 0.5	3320	10.0	-30	-.9	-110
נכסי אזורים 1	225				
נכסי אזורים אופ	53.5	54483	-1.0	-1.8	-98088
נכסי אזורים אגח	94.0	98739			+21447
סהר החזקות 1.0	571	728	-10	-1.7	-428
סולל 1	1505				-138
קיסריה 1	3268 תב	84.0	-200	-5.8	-260
קיסריה 5	1235	900	-65	-5.0	-1144
רובינשטיין 1	191.0	265			-28.0
רובינשטיין 5	145.0				
רובינשטיין אופ 2	484				
רובינשטיין אגח א	129.0		+1.0	+.8	+20000

חקלאות

שם המניה	השער	המחזור	השינוי בנקודות	השינוי ב%	היצע/ביקוש
מטעי הדר 0.1	2450	125	-50	-2.0	-173
מטעי הדר 0.5	2315	50.0	-25	-1.1	-50.0
מהדרין 1	5590	280			+26.0
מהדרין אופ 1	2385	450	-25	-1.0	-202
נכסי הדרים 1	1423				
פריאור 5	2001				

תעשייה

שם המניה	השער	המחזור	השינוי בנקודות	השינוי ב%	היצע/ביקוש
מזון ומבק					
דובק מב ש	2050 תב	65.0	-172	-7.7	-365
דובק מב מ	2180		-100	-4.4	-276
זבקלל 1	305	108	-2	-.7	-403
זבקלל 5	286	300			-300
זבקלל אגח 1	185.0	11200			-5700
טמפו בירה 1	28500	10.0			+29.0
טמפו בירה 5	20800	4.0	+145	+.7	+24.0
יכין 1	930	634	-55	-3.4	-448
יכין א 5	586	500	+4	+.7	+185
יכין אופ 2	253				-150
כן 1	320 תב	313	-29	-8.3	-1391
כן 5	255				-31.0
סנפרוסט 1	15000	100			-100
עסיס ב 5	308	742	-7	-2.2	-3058
שלמה אגיל 1	1720	200			-200
שמן מבכ א 4	1122	102	+11	+1.0	+502
טקסטיל והלבשה					
ארגד 1	318	3900	-12	-3.6	-11784
ארגד אופ 2	122.0				
ארגד אגח 1	115.5	15082			-6000
אופים 1	329				
אופנת ברוך 1	230	2400	-6	-2.5	-2360
אופנת ברוך 5	163.0				
אופנת ברוך אגחא	226	300	-4	-1.8	-300
ארגמן רג ש	8520	27.0			-4.0
דלתא־גליל 0.1	759	1514	-23	-2.9	-2677
דלתא־גליל 0.3	682	2864			-2364
מטוויות כאמור 1.	800				
מטוויות כאמור 5.	376	231	-5	-1.3	-201
ויטלגו 1	250	257			-164
ויטלגו 5	171.0				
וירגונר 1	4550	50.0	-115	-2.5	-50.0
דיקת 1	1605	1810			-1933
דיקת 5	1360	183			-83.0
דיקת אופ ב	350 תב	500	-25	-6.7	-500
סולר 1	113.0	12963			+9963
סולר אופ 1	47.0	1365	-.1	-.2	-1363
קורדיה 1	598	267			-230
קורדיה 4	450	20.0			-20.0
ליבת 1	110.0	3000			-1155
עיט 1.0	306	450	-2	-.6	-450
עיט 5.0	147.5	3981	-4.0	-2.6	-6405
עיט אופ 2	99.0	4989	-4.0	-3.9	-3663
עיט אגח 1	106.0	6080	+1.0	+1.0	+6000
עסק 1.0	136.0	1309	-2.5	-1.8	-1589
עסק אופ 1	52.5	7174	+1.5	+2.9	+5676
פולגת א 1	618	570	-6	-1.0	-570
פוליגון א 0.5	5850 תב	19.0	-650	-10.0	-434
פרגוד 1	880 תב	300	-60	-6.4	-400
ציפור־סבירנה	4520	37.0			-25.0
מתכת ומוצריה					
אורדן 1	4830	373	-170	-3.4	-412
אורדן 5	4160	38.0	+150	+3.7	+37.0
אלומית 1	6700				-96.0
אלומית 5	5070				-132
כבלים 1	362	7035	-5	-1.4	-8079
כבלים אופ 1	88.5 תב	14599	-9.5	-9.7	-121039
כבלים אג"ח־אפ'	102.5	5645			-1845
כבלים אגח א	104.0	5000			-1420
התכוף 1.0	464 תב	769	-46	-9.0	-1469
התכוף 5.0	252	300	+5	+2.0	+100
התכוף אופ	1599 תב	100	-120	-7.0	-140
ויקה 1	1725	16.2	-25	-1.4	-124
ויקה 5	1230	8.7	+25	+2.1	+71.5
טופקואפת פח 5	2880	149			+28.0
כבלי ציון 1.0	2250	746	-50	-2.2	-754
כבלי ציון 5.0	1305	10.0	-2	-.2	-106
מתכת קרמני 1	106.0	3617	-7.5	-3.9	-3617
מתכת קרמני 5	95.5	9185	+2.0	+2.1	+15880
נחושתן 0.1	51.0	24700	+250	+1.0	+9.0
נחושתן 0.5	7785	300			+107
עשר פלדה 1	1670	221	-7	-.4	-167
קוגב 1	480	4.0	-6	-1.2	-346
קוגב 5	270				-121
קליל 1	2690	450	-60	-2.2	-788
קליל 5	2454				-714
קליל אופ	1070	845	-81	-7.0	-1670
קליל אגח	127.0	15600			+15400
מ.נ.ב 5.0	2010	115	-20	-1.0	-215
נפטא ש	400 תב	8055	-44	-9.9	-15683

רשימה מקבילה

שם המניה	השער	המחזור	השינוי בנקודות	השינוי ב%	היצע/ביקוש
שרותים					
הראל עזרה 1	— הפסקת מסחר —				
י.ם.ס.ל. 1	268	64.0			-64.0
קונסורטיום 1	1041	62.0	+10	+1.0	+12.8
קונסורטיום 5	343		-5	-1.4	-1164
קונסורציום אופ 3	58.5	9592			+9592
קסל 1	562				-100
תבל 1	147.0	3860	-3.0	-2.0	-3360
מלונאות ושרותי תיירות					
גני הדר 1	98.0	3323	-2.0	-2.0	-7138
גני הדר אופ 1	58.0	2000			-2000
חניה ישראלית 1	39.0	2591	-1.0	-2.5	-7211
כנס 1	973				
מחשב ושרותי מחשב					
איכות 1	252	873			-588
רשת מיכון 1	324 תב	887	-36	-10.0	-630
רשת אופ 1	698 תב	100	+55	+8.6	+100
כלל מחשבים 0.5	4218	42.0			+63.0
משוב 1	85.0	8117	+3.0	+3.7	+3515
רקפ 1	— הפסקת מסחר —				
נדל"ן בינוי ופיתוח					
אמבנים 1	564*	250	-63	-10.0	-925
* ביצוע חלקי 57.00%					
בן־יקר גת 1.0	2335	30.0			-26.0
הדקר 1.0	— הפסקת מסחר —				
הדקר 5.0	— הפסקת מסחר —				
עיד 3.0	1140	330	-13	-1.1	-330
רסקו מבכ	963	985			+833
רסקו רג	910	141			-91.0
חקלאות					
שב־הר 0.1	— הפסקת מסחר —				
מזון ומבק					
אסם 1	991	60.0			+140
גלידרוסט 1	607	314	+29	+5.0	+760
גלידרוסט 5	320	200	-3	-.9	-200
טקסטיל והלבשה					
יונידרס 1	232	213	-10	-4.1	-165
מקס 0.1	1950	23.0			-23.0
מקס 0.5	990	100			-100
תעש רוגוזין 1.0	2390	167	-11	-.5	-146
מתכת ומוצריה					
אקסטבון 5.0	— לא נסחר —				
מודגן 1.0	— לא נסחר —				
משאבות סלע 1	79.0				
מתכת פרוס 1	58.0	16669	-2.0	-3.8	-3289
מתכת פרוס אופ'	9.9	34679	-.4	-3.9	-30970
מוצרי בניה					
אלקול 1	— הפסקת מסחר —				
אלקול אופ 2	— הפסקת מסחר —				
בר־און 1	2500	160	-40	-1.6	-296
בר־און 5	1570	683	+9	+.6	+73.0
בר־און אופ 2	555	2400	+6	+1.1	+847
פרומאכסבס 1.0	2600				-28.0
פרומאכסבס 5.0	842 תב	150	+77	+10.1	+80.0
מ.ל.ם. 1.0	— הפסקת מסחר —				
מ.ל.ם. 5.0	— הפסקת מסחר —				
מוצרים כמיים, גומי ופלסטיק					
אלדן־סק 1	165.0	2285	-7.0	-4.1	-5285
רינטבר 1	2309	4.0	-1		-4.0
נפטי 1	4108	211	+110	+2.8	+56.0
ת.ג.ל. 1.0	1100		-18	-1.6	-116
ת.ג.ל. 5.0	990*	3.0	-9	-.9	-30.0
* ביצוע חלקי 50.00%					
תרו אי 5	6693	30.0			-2.0
עץ ומוצריו, נייר ודפוס					
אורדע פרינט 1	480				
סקוגרפיה 1.0	3956 מב		-314	-5.0	-459
תעשיות שונות					
גולן 1	329	400			-400
גרפטון 1	132.0				-1000
פז־חן 1	391	126			-126
השקעה בתעשיה					
כלל פיתוח 1	116.5	12400			-9619
חברות השקעה					
אלנשבה 1	— הפסקת כמות —				
אירום 1	254				
אירום אופ 1	49.0				
אמישר בב' 1	375				
אפיק 1.0	— לא נסחר —				
אפיק 5.0	— לא נסחר —				
בניין השק ב 5	13700	85.0			-17.0
לבוקי 1	— לא נסחר —				
לבוקי 5	— לא נסחר —				
עוז השקעות 1	1500 תב		+100	+8.3	+50.0
עוז השקעות 5	774				-35.0
חיפושי נפט					
פזאיל ב 0.05	4409 תב	95.0	-490	-10.0	-84.0

משתנים

שם נייר	מספר עסקות	שער	שער	שינוי באחוזים	מחזור
הבינלאומי	4	6065	6065	-1.00	1511.0
פיבי	2	7256	7256	-1.00	609.0
הסנה		161.50	161.50	.00	.0
שיכון	1	675	680	-1.75	1383.0
כלל סחר	1	342	343	-2.29	2815.0
שופר־סל ב'	3	938	941	-1.26	4440.0
רפק ג'	10	2119	2119	-.98	13095.0
אפריקה 1	10	32530	32448	-.75	567.0
אזורים	4	835	835	-.95	8658.0
נכסים־בנין	4	2652	2652	-1.01	3268.0
נכסי השקע	1	64372	66179	-2.00	126.0
חברה כלכלי	1	287	289	-2.05	10176.0
כלל נדל"ן	4	643	646	-1.53	4667.0
עלית	1	12281	12343	-.50	260.0
פולגת ב'		513	513	-1.91	1958.0
קופאר"שח	3	3071	3095	-1.76	1527.0
כלל תעש אל		1982	1982	-1.00	850.0
אלרון	1	180772	180310	-2.25	10.0
טבע	7	8373	8373	-1.51	1405.0
ים המלח	11	1819	1829	-2.52	7768.0
פטרוכימים	6	863	857	-.80	16961.0
נייר חדרה	8	226792	226792	-1.00	45.0
כלל תעשיות	8	180.50	180.50	-1.10	45454.0
אידיבי פת'	7	6695	6695	-1.01	2827.0
אלרן	2	809	815	-1.46	1260.0
חברת לישר'ו	4	3445	3462	-1.49	2049.0
פועלי השקע	4	685	688	-1.44	7177.0
דיסקהשקע	15	1918	1898	-.98	19066.0
כלל ישר"ל 10	8	978	981	-1.01	7886.0
יואל	4	340	340	-3.13	15024.0

שם המניה	השער	המחזור	השינוי בנקודות	השינוי ב%	היצע/ביקוש
שלודות 5.0	3920	30.0			-39.0
לביש 1	497	311	-25	-4.8	-811
לביש 5	348	19.0	-8	-2.2	-427
חשמל, אלקטרוניקה ואופטיקה					
אלביט 3.0	259785	18.0	-2624	-1.0	-21.0
אלקו 0.1	— הפסקת מסחר —				
אלקו 0.25 ש	— הפסקת מסחר —				
אלקטרה 0.1	1930	413	-40	-2.0	-433
אלקטרה א 0.5	1390	654			+154
אלקטרה אופ 5	870	59.0			-46.0
אלקטרה אגח 3	139.0	3500			-6500
אלית 0.02	13270	135	-130	-1.0	-135
כלל אלקט אופ א	421	2970	-22	-5.0	-6786
כלל אלק אגח 1	104.0	5544			-5544
סמקטרוניקס 1	1080	146			-146
סמקטרוניקס 5	809	1100	-6	-.7	-1100
פרוכנבר 1	398				
פרוכנבר 5	306	250	-6	-1.9	-250
ביקוז 1	2400	103	+100	+4.3	+45.0
ביקוז 5	1399	550	-27	-1.9	-2055
קנגסויין 1	2549				-3.0
קנגסויין 5	1659				
ת.א.ת. 1	748	45.0	-2	-.3	-208
ת.א.ת. 5	377	2572	-3	-.8	-1283
תדאו 1	707	448	-4	-.6	-198
מוצרי בניה					
א.מ.כלכלבין 1	159.5	4502	-3.5	-2.1	-7681
אפי כלל אופ א	480 תב	1200	-50	-9.4	-1520
אפי כלל אופ ב	45.0 תב	87908	-2.5	-5.3	-168795
אי.מ.בנין אגח א	139.5	38704			+47267
אי.מ.בנין אגח ב	94.0	52200			-170406
אקרשטיין 1	396	1787			+247
אקרשטיין 5	289				+2.0
אקרשטיין אופ א	336	1510	+7	+2.1	+1510
אקרשטיין אג"ח 1	135.0	18000	-1.0	-.7	-19758
אדים בלוקס 1	89.0	3000	-1.0	-1.1	-2000
אדים בלוקס אופ	45.0	3184	-1.0	-2.2	-4491
מודול השק 1	— הפסקת מסחר —				
מראוקה 1	— לא נסחר —				
כרמאיקה 5	1460	50.0	+68	+4.9	+100
נגב קרמיקה 1	272	2600	-3	-1.1	-2603
נגב קרמיקה אופ	111.5	500	-.5	-.4	-680
כימיה, גומי ופלסטיק					
אבן 5	1597	650	-5	-.3	-1415
אליאנס ב 200.0	— הפסקת מסחר —				
גל תעשיות 1	324 תב	422	-25	-7.2	-1922
גל תעשיות 5	238		-2	-.8	-200
גל תעשיות אופ	76.0	3898	-3.0	-3.8	-4575
גל תעשיות אגח 1	107.5				+5000
רשפים 0.1	3100	85.0	+30	+1.0	+66.0
רשפים 0.5	1657				
רשפ. בב כרמל 10.0	— הפסקת מסחר —				
ליספקו 1.0	1785	150			-150
מקסימה 1	650*	75.0	-70	-10.0	-375
* ביצוע חלקי 50.00%					
מקסימה 5	477	1200	-3	-.6	-1320
מגר 1	23400	33.0	-900	-3.7	-57.0
מגר 5	21500	15.0			-10.0
פרוקלאב 1	526	3595	-15	-2.8	-4595
פרוקלאב אופ 1	149.0	4000	-5.5	-3.6	-5638
קרים 1	4560	134			+66.0
קרים אופ 2	2715				
קרים אגח 1	115.5	6000			
תיא 5	4762	135	-48	-1.0	-195
פרוקארום 10.0	625	11440			+2355

שם המניה	השער	המחזור	השינוי בנקודות	השינוי ב%	היצע/ביקוש
עץ ומוצריו, נייר ודפוס					
סנר 1	116.5	2350	-3.5	-2.9	-1930
רפרוף 1	6189	10.0	-100	-1.6	-10.0
רפרוף 5	3950				
תבנ. 1.0	5289	240	-11	-.2	-50.0
יפה 1	2070	577	-15	-.7	-577
לבידי אשקלון 1.	680	250	-20	-2.9	-1600
מלק ב 0.5	34000	6.0			+8.0
קרגל 1	588	4235	+9	+1.6	+10928
קרגל אופ 1	338	712	-2	-.6	-6462
רים 1	283 תב	308	-32	-10.2	-550
רים 4	142.5	1242			-1242
תעל ב 2	15612	85.0	-400	-2.5	-91.0
תעשיות שונות					
אבריץ 1	202	1921	-3	-1.5	-1052
אבריץ 5	102.0 תב	3800	-6.0	-7.3	-6275
המישה יר 1	1849				-18.0
ה.ג.מלק 1	1036				+115
ה.ג.מלק 5	939				
השקעות תעשיה					
מרכזית ב 0.1	10381	253			+162
מרכבב 1.0	6645	257	-78	-1.0	-357
כלל תעש אפ ד	123.0	4029	-6.0	-4.7	-11320
כלל תעש אגח 6	112.5	7100			+4500

חברות להשקעה

שם המניה	השער	המחזור	השינוי בנקודות	השינוי ב%	היצע/ביקוש
השקעה ואחזקות					
אוניקו ש	6299	10.0	+9	+.1	+20.0
אידיבי פית אופ	3155	193			-48.0
אידיבי פית אגחא	105.5	3470	-1.0	-.9	-12084
אלבר 1	1010	600	-30	-2.9	-650
גולת השקעות 1	1060				
גולת אופ א	830				-100
גולת אגח 1	113.5				+10000
דנבאר 1	640	1067			+147
דנבאר 5	419	200	-1	-.2	-612
חברה לישראל 5	2880	1200	-70	-2.4	-1557
ולקסון 0.1	115900				
וולפסון 1.0 ש	18100	10.0			-2.8
אמטא א 0.5	19551	33.0	+51	+.3	+38.0
השק דיסק אופ	759	1550	-20	-2.6	-2050
השק דיסק אגח א	113.0	30000			+5000
מזרחי השק ש	31850	37.0	-100	-.3	-42.0
מד השק אגח 124	14696		+301	+2.1	+10.0
הירון 1	1204	600			-129
הירון 5	611	500	-19	-3.0	-350
יפסוד 1	2228	191	+8	+.4	+472
יפסוד 5	1760	158	-6	-.3	-61.0
יצוא ש	14320		-120	-.8	-60.0
ירדן א 0.1	1150	407			-20.0
ישום 1	70.0	23000			+3405
ישום אגח־אופ 1	65.0	4450	+1.0	+1.6	+5050
כלל ישראל 50.0	937	280	+8	+.9	+189
מגוך 1	344	698			+302
מגור א 5	351				
מגור אופ ב	124.0	900			+600
מגור אג"ח 1	132.0	18000			-358
סהר פיתוח 1	315	150	-5	-.9	-150
פז השק ש	2406	444			+225
פמה א' 1	4824	100			-129
פמה 5	3700	180			-270
פריון ב 0.2	10550	83.0	-50	-.6	-86.0
קרדן 1	109.0	8603	-2.0	-1.8	-12255
קרדן 5	68.5		-1.5	-2.1	-5099
קרדן אופ 2	47.5	3913			+9654
קרדן אג"ח 1	113.0	8000			+32000

נסחרות במסמ"ד

שם המניה	השער	המחזור	השינוי בנקודות	השינוי ב%	היצע/ביקוש
גזית מ	237				

דלק ונפט

שם המניה	השער	המחזור	השינוי בנקודות	השינוי ב%	היצע/ביקוש
דלק חיפושים 1	2050	353	-80	-8.8	-274
דלק חיפושים 5	1048*	1135	-117	-10.0	-5296
* ביצוע חלקי 55.60%					
פז חיפושי נפט					
יו.אל. אופ 2	22100	14.0			-420
ג.ב.ל. 1.0	83.5	9080	-2.5	-2.6	-10084
[illegible]	3770*	160	-419	-10.0	-271
* ביצוע חלקי 89.50%					

אין מנוס מחקיקה

מאת מוריה אבנימלך

קשה להאמין. רעידת האדמה שעברה על בנק לאומי לא חדרה להכרתם של דירקטורים ובכירים בבנק. תרבות חלוקת כספים ציבוריים בסכומים אסטרונומיים באמצעות חוזים סודיים עדיין שלטת בבנק. המדהים ביותר הוא שיו"ר דירקטוריון בל"ל ד"ר מאיר חת, שהגיע לתפקיד לאחר שקודמו בתפקיד נאלץ להתפטר משום שלא קיצץ די את הסדרי הפרישה של ישת, לא תופס בכלל את חובותיו הציבוריות.

העובדות מדהימות. חבורה של 25 מנהלים בבל"ל מסדרת לעצמה פצויי פרישה בעלות כוללת של 85 מיליון שקל. לאחר התערבות מועצת המנהלים החדשה, מו"מ ממושך והתדיינות משפטית, על רקע תדהמה ציבורית מגילוי חלק מנורמות השכר וההטבות שנהגו בבנק, מצליחים להקטין סכומים אלו ל־61 מיליון שקל. בחבורה הזו, כדאי להדגיש, פקידים אפורים, כמנהל מגבנן שהגיע בסוף תקופתו בבנק לתפקיד מנהל איזור ונחשב הצלחה קטנה בתפקידו, ומנהלים שכשפרשו לארגון אחר לא הצליחו להשיג אלא משרות בדרגי הניהול הבינוניים. אבל לקחת את הקופה ולברוח הם ידעו, ועוד איך.

צדיק אחד נמצא בסדום ושמו לא צדיק אלא שטרית. במשך שנה שלמה ניסה פרופ' שמעון שטרית למצות את ההליכים השקטים. הוא הציע להביא את החוזים להכרעה משפטית. ד"ר חת העדיף פשרות ובוררויות, תוך התעלמות מוחלטת מכך שפשרה לא תשים קץ לעניין הזה, שלא לדבר על המחיר. חת מאמין שהוא פועל לטובת הבנק ומנסה למנוע זעזועים. הוא גם חושב שחוזים יש לכבד. אך לחת שלוש טעויות חשיבה בסיסיות.

ראשית הוא מתעלם מנורמות ציבוריות הקובעות מה מותר ומה אסור. כוחן של נורמות אלו חזק מכוחם של חוזים שלא היו צריכים לבוא לעולם מלכתחילה. ייחוס מניעים פוליטיים לשטרית רק מוכיחים כמה מתקשה יו"ר דירקטוריון בל"ל לשפוט מהי נורמה ציבורית פסולה.

שנית, הוא מתעלם מקיום אחריות אישית. כשמתגלים ליקויים בסדר גודל כזה מישהו צריך לתת את הדין וללכת. חת נתן גיבוי למעורבים בשערוריית בל"ל, וניסה למנוע פרישתם בכל שיכול.

שלישית, ניהול תקין של חברה ציבורית מחייבת לפעמים זעזועים. תקינות פירושה גם מנגנון לגילוי ליקויים ותיקונם. כשהמערכות מושחתות אין מנוס אלא בזעזוע, והחובה הזו מוטלת על הדירקטוריון.

טוב היה לו ניתן היה לבטל את החוזים בבל"ל בדרך משפטית רגילה ולא להידרש לחקיקה רטרואקטיבית ופרסונלית, אך נראה שאין ברירה. יוזמתו של שר האוצר ליזום חוק שיבטל את החוזים באה בעיתה ויש לאמצה.

ד"ר מאיר חת: גיבוי לנורמות פסולות

פרופ' שמעון שטרית: לזעזע מערכות מושחתות

נבחרו חתני „פרס התעשיה" תשמ"ח של התאחדות התעשיינים

שאול איבצן

יוסף סגול

יאיר רוטלוי

ברונו לנדסברג

אברהם רז

מאת אבי שוברט

„פרס התעשיה" לשנת תשמ"ח של התאחדות התעשיינים יוענק השנה בטכס שיערך ביום א' הקרוב במלון הילטון תל אביב במעמד נשיא המדינה. בראש חבר השופטים עמד בומה שביט. חתני הפרס הם שאול איבצן מנכ"ל „קליל תעשיות", ברונו לנדסברג מנכ"ל „סנו", יוסף סגול מנכ"ל „כתר פלסטיק" יאיר רוטלוי מנכ"ל „לודזיה רוטקס" ואברהם רז מנכ"ל „קופולק".

חתן פרס התעשיה ע"ש זלמן סוראיב ז"ל, שאול איבצן מנכ"ל חברת „קליל תעשיות בע"מ" וחברת הבת שלה „קליל מוצרי אלומיניום" זכה בפרס כאות הוקרה על תרומתו לתעשיית המתכת ולפיתוח וקדום ענף האלומיניום בישראל ועל כושר ניהול מעולה.

מפעל „קליל" מוכר כיום מוצרים בסך של 36 מיליון דולר, מתוכם 6 מיליון דולר ליצוא. חתן הפרס שוקד זה שנים רבות על העלאת רמת ענף האלומיניום, הוא יזם הקמת „מרכז הדרכה לטכנאים בכל רחבי הארץ" והגדרת תקנים ישראלים לפרופילי אלומיניום ולמוצריו, ויסד את מועדון יצרני האלומיניום בהתאחדות התעשיינים והיה היו"ר הראשון שלו.

חתן פרס התעשיה ע"ש ישראל ליבמנשטיין, ברונו לנדסברג הינו מייסד ויו"ר מועצת המנהלים של „סנו מפעלי ברונוס בע"מ" ו„החברה הדרומית לשיווק". הפרס מוענק לו כאות הוקרה על קידום היוזמה הפרטית בתעשיה ועל כושר ניהול ושיווק מעולים, והערכה על תרומתו לפיתוח ענף הכימיקלים לשימוש ביתי.

חברת סנו מייצרת מגוון רחב של מוצרים, תרסיסים, אבקות ניקוי, מוצרי ניקוי וטיהור אוויר וחיתולים חד פעמיים. בהנהגת לנדסברג צמח המפעל התעשייתי והיה לאחד מהגדולים בארץ בתחום פעילותו. ב־1987 מכר המפעל מוצרים בהיקף של 26 מיליון דולר. הערך המוסף במפעל הוא כ־60 אחוז והוא מחליף יבוא בהיקף של יותר מ־15 מיליון דולר בשנה.

חתן פרס התעשיה ע"ש ד"ר יהושע רוטנשטרייך יוסף סגול, מיסדה ומנהלה של חברת „כתר פלסטיק" המובילה בתחום יצור מוצרי צריכה. הפרס מוענק לו כאות הוקרה על תרומתו היהודית לפיתוחו וקידומו של ענף הפלסטיקה בישראל וכאות הערכה על מפעל חייו בתעשיה.

בשלושת מפעלי החברה מועסקים כ־400 עובדים ומחזור מכירותיה ב־1987 הסתכם ב־34 מיליון דולר, שמתוכם כ־14 מיליון דולר יצוא ל־47 מדינות. תחזית היצוא ל־1988 היא 25 מיליון דולר. בהנהגת סגול ביצעה החברה פריצת דרך טכנולוגית חשובה בתעשית הפלסטיק על ידי שילובם של מערכות בקרה ממוחשבות, הכנסת ציוד תעשייתי מתדני ויישום חדשנות מחשבתית בהליכי השיווק.

חתן פרס התעשיה ע"ש מוסס סמיר ז"ל יאיר רוטלוי יו"ר מועצת המנהלים של קבוצת „לודזיה רוטקס" הוא תעשיין טכסטיל זה למעלה מ־30 שנה, שהחל דרכו כמנהל מפעל משפחתי קטן. ב־1985 יזם מזוג המפעלים רוטקס ולודז'יה, הביא להתייעלות המפעלים ולביסוס מצבה הפיננסי של הקבוצה ולהגדלת כושר היצור. המכירות גדלו מכ־16 מיליון דולר ב־1985 ל־22 מיליון דולר ב־1987, היצוא גדל מ־2.4 מיליון דולר ב־1985 ל־7 מיליון דולר.

בהמלצת חבר השופטים נאמר כי חתן הפרס מטפח יחסי אנוש טובים בין העובדים תוך גילוי תשומת לב מיוחדת לטיפוח היחסים בין עובדים יהודים לעובדים ערבים. ציון מיוחד מוענק לו על פעילותו הציבורית כיו"ר אגף הטכסטיל בהתאחדות התעשיינים. הפרס מוענק לו כאות הערכה על תרומתו לפתוח תעשית הטכסטיל המודרנית ועל פעילותו הציבורית רבת השנים למען התעשיה, ועל כושר ניהול מעולה.

חתן פרס התעשיה ע"ש אברהם ריינהולד זוגלובק ז"ל אברהם רז, מנכ"ל חברת „קופולק בע"מ" המייצרת מוצרים בתחום הכימיה האורגנית במפעלה ברמת חובב וויטמינים ותוספות לבעלי חיים במפעלה בפתח תקוה, הצליח מאז החל בתפקידו כמנכ"ל ב־1976 להגדיל את מחזור המכירות של החברה מ־2.5 מיליון דולר ל־28 מיליון דולר ב־1987, ולהכפיל את מכירותיה ליצוא בחמש השנים האחרונות ל־17 מיליון דולר. הפרס מוענק לו כאות הערכה על תרומתו היהודית לתעשית הכימיה בישראל וכאות הוקרה על יזמות וחדשנות בתחום היצוא של מוצרים כימיים.

„קופולק" השקיעה עד 1986 בשני מפעליה כ־16 מיליון דולר, כאשר מרבית ההשקעות נעשו מהאמצעים העצמאים של החברה. ב־1988 מתוכננות השקעות נוספות של כ־4 מיליון דולר.

משק עולמי / ביל כספי

עליה גדולה בשער הדולר

שערו של הדולר המשיך להתחזק בשוקי הכספים של העולם ואילו שעיה של הליש"ט, שהיתה חזקה מאוד בחודשיים האחרונים, צנח. ביחס לדולר הליש"ט נחלשה ב־3.2 אחוזים.

לירידה הגדולה בשער הליש"ט תרם פרסום הנתונים המסחריים השליליים בחודש אפריל שהצביע על גרעון מסחרי של יותר מחצי מיליארד לירות שטרלינג. מרבית המומחים מעריכים שהגרעון המסחרי הבריטי בחודש מאי יהיה גבוה. היצעים גדולים של לירות שטרלינג בטאו הערכה שאין הצדקה לשער הגבוה של הליש"ט.

השלטונות בלונדון אשר הודאגו מהצלילה בשער הליש"ט ניסו לבלום אותה על ידי עליית שערי הריבית, אך לשוא.

בניגוד לירידה בליש"ט עלה הדולר, לנוכח המודדים הכלכלים הטובים שפורסמו במשך השבוע: עליה של 0.2 אחוזים במדד האינדיקטורים הכלכליים. גם העליה באבטלה ל־5.6 אחוזים מכוח העבודה במשק המצביע על האטה בפעילות הכלכלית המהירה מדי של ארה"ב עודדה ביקושים דולריים.

השינוי בשער הדולר

מטבע	שער	שינוי שבועי באחוזים
ליש"ט*	1.796	+3.2328
מרק גרמני	1.7275	+0.6115
פרנק שוויצרי	1.4395	+0.3276
פרנק צרפתי	5.8365	+1.0649
גילדן הולנדי	1.939	+0.9370
ין יפני	125.95	+0.8407
דולר קנדי*	0.8119	-0.5947
שקל ישראלי	1.5861	+0.6409

* השער ביחס לדולר

תנודות חריפות במחירי סחורות

תנודות חריפות במחירי הסחורות היו במשך השבוע החולף. מחיר האלומיניום עלה ל־2210 ליש"ט הטונה עליה של 28.04 אחוזים ואילו מחיר הנחושת עלה ב־24.55 אחוזים ל־1517 ליש"ט הטונה.

גם מחירי שאר המתכות הבסיסיות עלו כשהסיבה לכך היא מחסור גדול באלומיניום בנחושת וגם באבץ. אם זאת יש לקחת בחשבון שהעליה במחירי המתכות הבסיסיות כמו עליה בשאר הקומודיטיס אשר מחירם נקוב בלירות שטרלינג נגרם מירידת שער הלירה שטרלינג.

עליה גם במחירי המתכות היקרות מחיר הפלטינה עלה בגלל השביתות במכרות הדרום אפריקאיות אשר מספקות כשמונים אחוזים מצריכת הפלטינה בעולם וזה גרר כלפי מעלה גם את מחיר הזהב והכסף. עם זאת מחיר הזהב עלה גם בגלל חוסר היציבות המסתמן בשוקי הכספים והכסף בגלל ביקושים גדולים מתעשיית סרטי הצילום כיום.

עליה גם במחיר הדגן בארה"ב הסויה עלה ב־11 אחוזים החיטה ב־6.9 אחוזים והתירס ב־8.3 אחוזים בגלל מזג האוויר היבש והחם באיזור הגידולים אשר יפגע ביבולי הקיץ.

מחירי הקומודיטיס

זהב (אונקיה)	464.8	דולר
כסף (אונקיה)	7.225	דולר
פלטינה (אונקיה)	610.6	דולר
נחושת (טונה)	1517	ליש"ט
אלומיניום (טונה)	2210	ליש"ט
קפה (טונה)	1134.5	ליש"ט
סוכר לבן (טונה)	254	דולר
גרעיני חיטה (בושל)	3.6275	דולר
כותנה (ליברה)	0.6638	דולר
נפט ברנט (חבית)	16.65	דולר
נפט דובאי (חבית)	14.55	דולר

עלו שערי הריבית בבריטניה

הפתעה בשוק ההון הבינלאומי: שערי הריבית הדולריים לא עלו אך לעומת זאת שערי הריבית בבריטניה עלו ועשויים לעלות עוד.

האירוע המרכזי בשוקי האשראי של העולם היה העליה בשערי הריבית בלונדון בחצי אחוז בריבית הבסיסית ל־8 אחוזים בשנה. לפני כשבוע ירדו שערי הריבית בבריטניה לרמה הנמוכה ביותר זה עשר שנים אך הצלילה בשער הליש"ט והעליה בלחצים האינפלציוניים שיכנעו את הבנק אוף אינגלנד להעלות את שערי הריבית. מומחים סבורים שהשבוע הריבית עשויה לעלות בעוד חצי או רבע אחוז.

חשיבות יקור האשראי בבריטניה הוא מעבר לגבולות הממלכה המאוחדת שכן כמרכז פיננסי חשוב לעלות האשראי בלונדון יש השלכה חשובה על מה שקורה בעולם כולו.

שערי הריבית בבריטניה עלו למרות שאיש לא ציפה לזאת אך בארה"ב הם עלו למרות [illegible] בלחצים האינפלציוניים בארה"ב במיוחד לנוכח העליה באבטלה והירידה בצריכה. גם ביפן ירדו הסיכויים לעליית שערי הריבית לנוכח הירידה בלחצים האינפלציוניים.

שערי ריבית דולריים

ריבית בסיסית (PRIME)	9
ריבית לנכיון שטרות	6
ריבית לקרנות פדרליות	7.25
ריבית ליבור תלת־חדשי	7.69
ריבית ליבור – תלת־חדשי	
ליש"ט בריטית	9.18
מרק גרמני	3.88
פרנק שוויצרי	3
גילדן הולנדי	4.25
ין יפני	4.31

הבנקים מוותרים לצפון קוריאה

בשנת 1972 הלוו שני בנקים, הבנק הבריטי מורגאן גרנאפל והבנק האוסטרלי ואני אן זי סידרו, לצפון קוריאה בסך כולל של כ־500 מיליון דולרים.

היתה זו ההלוואה הפחות מוצלחת שהיתה יכולה להיות כי הצפון קוראנים בקשי שילמו תשלומי ריבית ואפילו לא תשלום קרן אחד.

הדברים הגיעו עד כדי כך שהבנקים הכריזו על צפון קוריאה כפושטת רגל בניסיון לנסות להוציא באמצעות בית משפט מה שלא הצליחו להוציא בכוחי מסחרי.

אך מאחר והבנקים החברים בקונסורציום כ־140 במספר הגיעו למסקנה שאין סיכוי לקבל את כספם חזרה הם הסמיכו את גרנאפל בנק להגיע לפשרה. הפשרה מסתכמת בהפיכת החוב בתוספת הריבית שלא שולמה לחוב חדש של 900 מיליון דולר, ויתור על שני שליש ממנו ופריסת היתרה של שלוש מאות מיליון דולר לשבעה תשלומים חצי שנתיים של חמישים מיליון דולר כל אחד. מי שחושב שצפון קוריאה הצליחה להערים על הבנקים טועה כי ספק אם מדינה זו תקבל עוד הלוואה מסחרית בשנים הקרובות.

לוב תספק שוב נפט לטורקיה

בשבוע שעבר ראש ממשלת טורקיה טורגוט אוזאל ביקר בטריפולי בירת לוב ושם הוסכם עם קדאפי על חידוש הספקת הנפט הלובי לטורקיה.

המשלוחים הללו הופסקו לפני כשנה בגלל חילוקי דעות על מחירים. טורקיה רכשה ותרכוש גם עכשיו, נפט מלוב על בסיס בארטר: כשהבנק המרכזי של טורקיה משלם לקבלנים הטורקים העובדים בלוב את המגיע להם ואילו הבנק המרכזי של טורקיה לא משלם ללוב אגורה אחת שחוקה. בלוב עובדים כשלושים קבלנים טורקים ויש כעשרים אלף עובדים טורקים בלוב.

פולין מעודדת משקיעים זרים

הפולנים רוצים יותר משקיעים זרים ולצורך זה הם מוכנים לשנות את החוקים הכלכליים הנוקשים הקיימים מאז שנת 1948.

החוק החדש מאפשר למשקיעים זרים להקים חברות בלי השתתפות אינטרסים פולנים. עד כה נדרשה כל חברה זרה שרצתה להקים חברה בפולין לקחת שותף פולני שיחזיק יותר מחמישים אחוזים ממניות החברה. בנוסף רוצה ממשלת פולין לבטל את תקנה שעלפיה היה על המשקיעים הזרים להמיר את רווחיהם בשער הרשמי הגבוה.

מהראשון ליוני רשאי הבנק הפולני פ' קא. או. למכור דולרים בשער החופשי למשקיעים זרים וגם רשאי למכור תלושים דולרים לאוכלוסיה המקומית כדי לרכוש מוצרים שונים בחנויות מיוחדות.

התלושים הללו נמכרים לפי שעה של 1,400 זלוטי לדולר וזה לעומת שער רשמי של 400 זלוטי לדולר.

החל הרה־ארגון ב„מקורות"

מאת דויד משיוב

החל מראשית חודש־מאי החל בביצוע רה ארגון בחברת „מקורות", עליו הוסכם בין הנהלת החברה והמזכירות הארצית של עובדי חברת „מקורות".

לאחר מאבק קשה בין נציגות עובדי „מקורות" שחששה מפיטורים, לבין הנהלת החברה השואפת לבצע רה ארגון, הושגה הסכמת הצדדים על ביצוע התכנית ללא פיטורי עובדים.

במסגרת התכנית החדשה מאחדים מסגרות שונות של החברה, מבטלים פונקציות מסויימות. מטרת התכנית לטווח ארוך היא צמצום בהוצאות החברה, וייעול בדרכי עבודתה.

ההנחה היא, כי מדי שנה פורשים מהחברה עובדים רבים לגימלאות ואחרים מסיבות אחרות. במקום עובדים פורשים אלה כמעט ולא יתקבלו עובדים חדשים. „מקורות" וחברת הבת „שהם" מעסיקה כ־2500 עובדים מהם 1700 קבועים והשאר ארעיים.

וול סטריט / שולה פרומר

חגיגה בוול־סטריט

פעילות אינטנסיבית כמעט מרתונית מביאה רוח חיים חדשה לוול־סטריט. פתיחת שבוע המסחר התעכבה לרגל יום הזכרון ביום שני שעבר. מיום שלישי ואילך אנו עדים להתרחשויות דרמאטיות המזעזעות את רוח הנכאים ששררה בשוק המניות האמריקאי.

ביום ג' – הוא יום המסחר הראשון של השבוע מזנק מדד הדאו ג'ונס בכ־75 נקודות. זוהי עלית יום הגבוהה ביותר שנרשמה בחמשת החודשים האחרונים. בשלב זה נראה, שסוחרים רבים נמנעו מלהביע תגובה חד משמעית באשר לאמיתות כוונותיו של השוק והעדיפו להמתין יום נוסף. העיתוי המהוסס שפקד את וול סטריט הוליד תגובות שוק מבוהלות וחוסר בטחון די עמוק. למרות שיש לציין שעליה גבוהה כמו זו מתפרשת במידה זו או אחרת אם לא כשינוי מגמה, הרי שלפחות כשינוי אפי. לקראת סוף יום המסחר הראשון נרשמים ביקושים גדולים ותחושת הביטחון מתחזקת.

ביום רביעי, יום לאחר העליה הגדולה מתפרסמים מספר דיווחים חשובים: הכסף שזרם לשוק בתחילת השבוע היה בעיקרו כספי מוסדי, אך גם כסף שהגיע ממקורות חוץ, דהיינו משקיעים זרים.

תכניות המחשב הפולטות הוראות בתוך טווח פעילות מסוים של השוק הופסקו לאחר שהשוק עלה ב־50 נקודות. היפה בתופעה היה, שהשוק המשיך במגמת עליה למרות זאת. מישהו התבטא בבדיחות הדעת שזהו שוק „אולד פיישן" המגיב על בסיס פנדמנטלי, ולא טכני המבוסס על תכניות מחשב.

התחושה החיובית הכללית מוסברת על ידי שני גורמים עיקריים:

א. שערי הריבית מתקרבים לשיא, או שכבר הגיעו אליו. העובדה, שהדיסקונט רייט לא הועלה, מחזקת תפיסה זו.

ב. רכישות מוסדיות – תופעה שבכמותה הנוכחית היתה בחזקת נעדרת זמן רב מהשוק.

שוק המניות צובר בשבוע המסחר המקוצר בן ארבעת הימים 114.86 נקודות ונסגר ברמה של 2071.30. ההפתעות לא נגמרות בוול־סטריט.

המלצה לאשר „אהליאב" בבורסה בתנאי שימונה מנכ"ל עצמאי

פרופ' ברנע נותר בעמדת מיעוט בוועדת ניירות ערך

מאת סופרו הכלכלי של „דבר"

ועדת ניירות הערך של הבורסה החליטה אתמול להמליץ לדירקטוריון הבורסה לאשר את הנפקת חברת „אהליאב", חברת בת של מגור, אף שחברה זו אינה עומדת בקריטריונים להנפקת מניות של חברות נגזרות, כלומר שחברת האם שלהן כבר נסחרת בבורסה.

הומלץ לדירקטוריון שלא לאשר את ההנפקה אם לא ימונה ל„אהליאב" מנכ"ל עצמאי. כיום מנוהלת החברה על־ידי מנכ"ל „מגור" עודד רונן.

הפרופ' אמיר ברנע הביע התנגדות להמליץ על אישור ההנפקה, גם לאחר השינויים שנערכו בחברה. לפי דעתו היה על בעליה להמתין כשנה אחת לפחות לפני הבקשה לרישום למסחר בבורסה. ההכרעה הסופית אם לאשר את הנפקת „אהליאב" תימסר לידי דירקטוריון הבורסה, שהוא הפורום המאשר כל אימת שישנה סטיה מכללי הבורסה הרגילים.

בישיבה קודמת של ועדת ניירות הערך הוכשלה הבקשה להמליץ אישור הנפקת החברה מאחר ונמצא שהיא אינה עומדת בקריטריונים של חברות נגזרות.

לישיבה אתמול הוגשו נתונים חדשים על מבנה חברת מגור ו„אהליאב", באופן שהפחית את החריגה מהקריטריונים של חברות נגזרות. עיקר השינוי במבנה של שתי החברות מתבטא בהכנסת הון נוסף על־ידי מגור ו„אהליאב" ובעיכוב החזר הלוואה שניתנה ל„אהליאב" על־ידי מגור.

הבורסה לניירות ערך ביקשה להחמיר את תנאי האישור להנפקה, מאחר והחברה אינה עומדת בקריטריונים של חברות נגזרות בשישה תחומים שונים. בפועל, החליטה ועדת ניירות הערך של הבורסה על החמרה רק בשאלת הניהול העצמאי של „אהליאב".

„תעשיות מלח":

בעת הגשת התשקיף ידעו החתמים על הדיווידנד

מאת סופרו הכלכלי של „דבר"

במועד הגשת טיוטת התשקיף של „תעשיות מלח" לרשות לניירות ערך ולבורסה לניירות ערך, ידעו החתמים על משיכת דיווידנד של כמיליון דולר מהחברה, התברר לסופר „דבר".

טיוטה ראשונה של תשקיף ההנפקה של חברת „תעשיות מלח", הוגשה לקראת סוף ספטמבר 1987 לרשויות, וטיוטה זו כללה בדו"ח הכספי שצורף לה, גם את חלוקת הדיווידנד בסך של כמיליון דולר. על הטיוטה היו חתומים החתמים להנפקה, „לאומי ושות'" ו„כלל מנפיקים". מחיר ההנפקה לו הסכימו החתמים במועד ההנפקה הסתכם ב־12 מיליון דולר (שווי החברה של „תעשיות מלח").

עם זאת, בתחילת נובמבר 1987 הועלה ענין חלוקת הדיווידנד מחדש כשנציגי החתמים ביקשו להוריד את שווי החברה, לנוכח תנאי הבורסה, וציינו גם את חלוקת הדיווידנד כגורם המצדיק הורדת ערך החברה בהתאם (במיליון דולר). „תעשיות מלח" לא קיבלה את הדרישה וכפי שכבר פורסם ב„דבר", לאחרונה נעשה ניסיון נוסף להנפיק את החברה לפי השווי המקורי שעל פיו הוערכה.

רפואה: ניישם כל המלצות „פירסט בוסטון"

מאת אבי שוברט

מנהל החברות הממשלתיות זאב רפואה הודיע, כי בכוונתו לבצע את כל המלצות חברת ההשקעות „פירסט בוסטון", שהמליצה על מכירת 200 החברות הממשלתיות ששווין נאמד בכ־6 מיליארד דולר.

בריון מיוחד שנערך בוועד הפועל של התאחדות התעשיינים אמר זאב רפואה, כי בשלב ראשון ימכרו החברות הבאות, כולן או חלקן: „כימיקלים לישראל", בתי הזיקוק, „אלתא", מ.מ.ן, ת.מ.מ, חברת השקעות לפיתוח תעשיה, חברה לביטוח סיכוני סחר חוץ, החברה הממשלתית למדליות ולמטבעות, חברה למבני תעשיה, החברה הכלכלית לירושלים ועוד.

רפואה הביע את אמונו, כי אם יצליח למכור את „פז", שהיא לדבריו „חברה כל כך מסובכת ובעייתית", ניתן יהיה למכור מספר רב של חברות ממשלתיות. הוא הוסיף: „נבחר עתה חברה או שניים ונתחיל לחפש קונים. ניתן גם לכל החברות הממשלתיות אפשרות להכין הנפקות".

תערוכה למנהלים תפתח בספטמבר

תערוכה מיוחדת במינה המיועדת למנהלים, חברות ועסקים תתקים בחודש ספטמבר השנה במרכז הקונגרסים בבנני התערוכה. אורנה פלג מנהלת החברה המארגנת את התערוכה, אומרת כי התערוכה תעסוק בנושאים גיוס ומימון כוח אדם, שירותי משלוח בינלאומיים, הכוונה מקצועית, בתי ספר לניהול ושיווק, לשכות מסחר, מוסדות מידע, מחקר ופיתוח, משרדי חקירות כלכליות, יועצי ששיווק ועוד.

במסגרת התערוכה יערכו ימי עיון, סדנאות ומפגשים לאנשי המקצוע בנושאים יחודיים. ההרצאות ינתנו על ידי מומחים לדבר.

שטח התערוכה יהיה 2,000 מטרים רבועים. מרבית שטחי התצוגה כבר נמכרה.

דויד משיוב

צים תייקר הובלה בקו אוסטרליה

מאת יוסף מיכלסקי

חברת „צים" ואגוד המשתמשים בהובלה ימית באוסטרליה החליטו לייקר את דמי ההובלה ביבוא בקו אוסטרליה־ישראל ב־12 אחוז, רטרואקטיבית מה־1 במאי השנה. אגוד המשתמשים בהובלה ימית בישראל עומד לדון בהקדם בנושא זה. יצויין שבין שאר המטענים, מיבאים כמויות גדולות של צמר. מטעם האגוד הישראלי נמסר שבהתאם להסכמים תקפים עם הקונפרנסים לשנת 1988, לא יהיה ייקור הובלות ימיות ביולי השנה, כפי שהיה נהוג בעבר, כאשר הנהגו העלאות תעריפים פעמיים בשנה. יצויין שבקווי צפון – מערב אירופה ובריטניה הועלו דמי ההובלה, מראשית השנה ב־4 אחוז ביבוא וב־3 אחוז ביצוא. בקווי הים התיכון לא הועלו דמי ההובלה לשל שנת 1988. בקווי אילת הסתכמה העלאה בתחילת השנה בביטול ההנחות והעלאה מתונה של דמי שכירות המכולות. לכן הידיעה על ייקור ההובלות מאוסטרליה לארץ ב־12 אחוז הפתיע גורמים משקיים בארץ.

אתמול נפגשו בהמבורג נציגי האגוד הישראלי עם ראשי הקונפרנסים צפון מערב אירופה ועם נשיא חברת פאול לייבס בעניין תביעת האגוד הישראלי לבטל את העלאה של 2.5 אחוז ביבוא מארה"ב מה־1 ביולי, שנקבעה באורח חד־צדדי. בפגישה עם ראשי הקונפרנס נדונו בעיות של פקידות אניות בנמל אחר.

שערי קרנות נאמנות

הקרן	מחיר היחידה	מחיר הפדיון
אב	5405.87	5367.98
אבטקה	414.12	406.12
אגוז	281.19	275.80
אגם	111.89	109.72
אדיר	1898.54	1861.26
אדם	—	—
אופיר	173.45	172.26
אור*	434.73	430.97
אוריון	133.12	130.49
אורלי	307.95	305.73
אורן	867.98	851.12
אייל	5618.37	5508.87
אידים	5776.41	5657.52
איתן	828.76	818.51
אלון	686.42	672.58
אלמוג	718.49	701.84
אנליסט		
אג"ח	108.82	107.35
אנליסט		
בניקה	101.25	98.83
אנליסט		
בינית	94.95	92.65
אבקיר	102.27	101.19
ארז	314.94	311.88
אש	138.73	135.68
אשל	195.37	191.55
אתגר	88.51	87.24
אתונג	271.64	269.01
בדולח	159.50	156.46
ברוש	542.93	532.46
ברק	481.46	471.87
ברקת	331.57	329.14
בריש	1652.42	1620.41
גבע	123.11	121.32

הקרן	מחיר היחידה	מחיר הפדיון
גורן	480.25	474.62
גיא	109.86	108.24
גיל	3433.46	3366.49
גלית	690.27	681.82
דוברון	361.93	358.46
דוכיפת	527.26	520.80
דולב	261.70	256.33
דורון	1671.11	1640.37
דותן	288.49	283.14
דליה	602.98	592.51
דרור	345.26	339.18
דקל	360.03	358.94
הדס	404.31	401.69
הילה	431.10	429.21
הדר	581.86	571.86
זוהר	117.68	115.97
זיו	144.91	142.80
זינוק	105.05	102.82
זיק	97.68	95.40
זמיר	456.25	450.65
חוחית	174.61	172.27
חלילן	154.30	153.89
חלמיש	224.29	222.82
חן	159.20	158.88
טופז	122.08	119.41
טל	6662.29	6588.79
יובל	491.35	485.46
יהלום	176.67	173.34
יסודות	374.76	371.50
יערה	481.84	476.08
כוכב	306.86	302.34
כחל	133.41	131.80
כלנית	659.42	647.82
כספית	282.07	279.96

הקרן	מחיר היחידה	מחיר הפדיון
כרמל	140.25	138.07
כתר	1265.57	1247.30
להב	5035.43	4937.18
למשקיע	134.00	132.58
לפיד	333.59	332.07
לקט	2076.54	2055.06
לשם	411.01	408.26
מבחר	1488.94	1452.94
מבטח	4225.12	4197.40
מגד	276.92	272.95
מגוון	3938.98	3903.26
מור	1675.22	1651.63
מורן	892.57	881.71
מטה	26848.98	25649.09
מיתר	1104.94	1083.72
מכלול	99.90	98.00
מעוף	4810.05	4718.14
מעיין	788.16	773.47
מקשה	415.72	412.99
מרווה	135.93	133.43
מרום	1455.87	1427.76
נוגה	157.81	155.48
נטיף	283.09	281.11
נבע	474.42	467.30
נילי	139.98	137.92
סביון	656.72	645.08
סגולה*	148.18	145.26
סלע	404.26	401.61
סנונית	575.18	568.15
ספר	389.05	384.37
ספיר	176.40	175.96
עדיף	371.23	366.96
עידית	791.79	783.93
עידן	527.56	519.94

הקרן	מחיר היחידה	מחיר הפדיון
ענבר	117.39	114.83
עתק	2374.73	2357.15
עפרוני	544.94	538.31
ערמון	150.20	127.74
פלא	1707.87	1674.76
צבר	561.35	554.24
צופית	500.11	493.95
צוק	135.49	135.15
צמיד	1220.79	1196.38
צמיחה	536.74	529.00
צברת	154.29	153.15
קריה	108.11	106.67
קלע	176.86	175.97
קשת	112.94	111.60
רונית	18174.04	18819.39
רימון	142.55	142.38
רקפת	913.57	899.05
רשף	441.21	435.33
שביט	487.40	481.64
שוהם	365.62	362.16
שקף	107.06	105.77
שירה	465.34	461.91
שמיר	445.38	436.73
שנהב	692.45	682.40
שסק	727.85	713.79
סקר	197.06	193.23
תאנה	254.07	251.69
תדהר	527.88	525.25
תירוש	591.94	584.69
תנופה	110.80	108.60
תבור	274.58	269.31
תפוח	213.43	211.94
תרשיש	121.41	119.10
תשרי	567.39	562.77

هكذا من الأصل

مكزامن الأصل

„דאבל" אדום או גביע צהוב נוסף הערב באיצטדיון ר"ג

מאת שמואל קליגר

האם תגן מכבי ת"א הערב על תוארה כמחזיקת גביע המדינה בכדורגל או האם תהיה זו קבוצת הפועל ת"א שתזכה ב„דאבל" – אלה הן שתי האפשרויות המסקרנות, שיקבלו מענה חד־משמעי הלילה. משה סיני או מנשה שמעונוב – אחד הקפטנים – יניף בגאון את הגביע בתום המשחק, שיחל ב־8 בהשתתפות הנשיא חיים הרצוג.

הקהל יוכל להנות כבר בשעה 7.15 בערב מתוויה של צניחה חופשית. תזמורת משטרת ישראל תנעים בקטעי נגינה ולפני המשחק ילחצו נשיא המדינה וראשי התאחדות לכדורגל את ידי השחקנים.

משחק הגמר יהווה את האקורד האחרון של עונת הכדורגל. בשתי הקבוצות הסתיימו אתמול ההכנות למשחק וקיימת דריכות ורציניות רבה בין השחקנים. שחקני הפועל יתכנסו הבוקר במלון כפר המכביה וישהו בו עד למועד המשחק. מאמן הפועל ת"א, יצחק שניאור, יציב את ההרכב החזק ביותר.

במכבי ת"א חוששים מפני השפעות הלוואי של התבטאויות בכלי התקשורת סביב המשחק הנוקשה במשחק חצי הגמר נגד שמשון ת"א. מנשה שמעונוב, שהותקף לפני ימים אחדים, יוכל, כנראה, ליטול חלק במשחק. במכבי מצפים, כי בזכייה בגביע יזכו השחקנים על עונה חלשה במיוחד, שהותירה משקעים וגרמה לזעזועים רבה בקבוצה ובהנהלתה.

כדורגל

גביע המדינה

תזכורת מאשתקד: אבי כהן עם הגביע של מכבי

מאג'ר לאינטר ב־4 מליון דולר

החלוץ האלג'ירי הבינלאומי ראבח מאג'ר ישחק בעונה הבאה בקבוצת אינטר האיטלקית.

האיטלקים שילמו לקבוצתו הנוכחית, פורטו, 4 מליון דולאר. מאג'ר יצטרף אל שני הכוכבים הגרמנים של אינטר, לותר מתיאוס ואנדראס ברמה.

תמונות מה N.B.A / נדי סימכון

דטרויט פיסטונס – איום רציני

הדטרויט פיסטונס הכניסו בסוף השבוע לעולם הכדורסל ש„העתיד הוא עכשיו", בכך שהביסו את הבוסטון סלטיקס באליפות הבית המזרחי ואולי גם סיימו בכך את שליטתם הממושכת של הסלטיקס בבית זה. הפיסטונס שלטו ב־4 מתוך 6 המשחקים בסידרה, הפסידו משחק אחד בהפרש של נקודה ומשחק נוסף אחרי שתי הארכות וכן ניצחו פעמיים בבוסטון. הפיסטונס היו ללא ספק הנבחרת הטובה מן השתיים והשיגו זאת ע"י לחץ פיזי מאוד בהגנה וספסל בעל עומק ויעילות רבה.

אייזיה תומאס, כוכב דטרויט, בולם את דני איינג' ומדיח את בוסטון מהגמר

מומחים רבים סבורים שדטרויט ולאטלנטה הן בעלות עומק הספסל הטוב ביותר בליגה והביצוע שלהם בסידרת הפליי־אוף עם בוסטון אכן הוכיחה זאת. כשמזהים את משחקם של הפיסטונס, בנצחם בקלות את בוסטון ושיקאגו, אפשר לאמר שהפיסטונס היוו את הקבוצה המרשימה ביותר בפליי־אוף.

הגורם המכריע ביותר אולי, מעבר למשחק ההגנה המעולה שלהם נגד מייקל ג'ורדן ולארי בירד, היה הקשיחות של דטרויט. אייזיה תומס אמר אחרי הנצחון המכריע על בוסטון: „למדנו הרבה על עצמנו כיחידים וכקבוצה... במשך 8 שנים שמרו לארי בירד ומג'יק ג'ונסון לעצמם את סוד הנצחון. אולי למדנו גם אנחנו סוד זה".

הפיסטונס התגברו על המכשול הפסיכולוגי ויודעים שהם יכולים לשחק עם הגדולים, כולל גם הלייקרס.

הלוס־אנג'לס לייקרס היו הרבה פחות מרשימים, בפלסם את דרכם לגמר ה־N.B.A . אולם הם הצליחו לשחק טוב ולנצח, כשהיו זקוקים לכך וזה סימן ההיכר של קבוצה גדולה. הלייקרס ביסו את דאלאס בביתם בשני המשחקים של גמר הבית המערבי. אחרי נצחון מרשים במשחק השביעי נגד יוטה, סברו רבים שהלייקרס חזרו לגדולתם ויחסלו את דאלאס בקלות. לא כך היה. דאלאס ניצחה בקלות בשני המשחקים הביתיים הבאים והתפתחה סידרה, שבה מנצחת הקבוצה הביתית. הלייקרס, שלהם היה יתרון המשחק הביתי, ניצחו במשחק השביעי בשבת. גם בנצחם לא נראו הלייקרס כאותה קבוצה שולטת, שהיתה מהטובות בליגה במשך העונה כולה. מג'יק ג'ונסון עדיין נראה איטי מחמת פגיעתו וכארים עבדול ג'אבר הדרדר עד כדי כך שממש מביך לפעמים לראותו משחק. למרות כל זאת, כאשר מסוגלים הלייקרס לנהל משחק של פריצות מהירות הם מצליחים לנצח.

דטרויט תהווה אתגר רציני הרבה יותר נגד הלייקרס מאשר דאלאס. תמיד מתקשים הלייקרס לשחק נגד קבוצות אגרסיביות ודטרויט היא הקבוצה האגרסיבית ביותר בליגה. במשחקיהם נגד בוסטון, גילו דטרויט את יכולתו הרבה של ג'יימס אדוורדס, כשחקן ציר מחליף. אדוורדס נרכש מאוחר בעונה מפיניקס, שבה היה בחמישיה הפותחת עם ממוצע של 15 נק' למשחק. הוא החליף ביעילות את ביל למביר הפצוע, במשחק הראשון נגד בוסטון, ותרם רבות במשך כל הסידרה.

בסידרה הבאה יתמודדו הלייקרס, בעלי הנסיון והברק, נגד דטרויט הצעירים, חזקים ועם עומק ספסל וסביר לכן, שתהיה סידרה קלאסית ומרתקת.

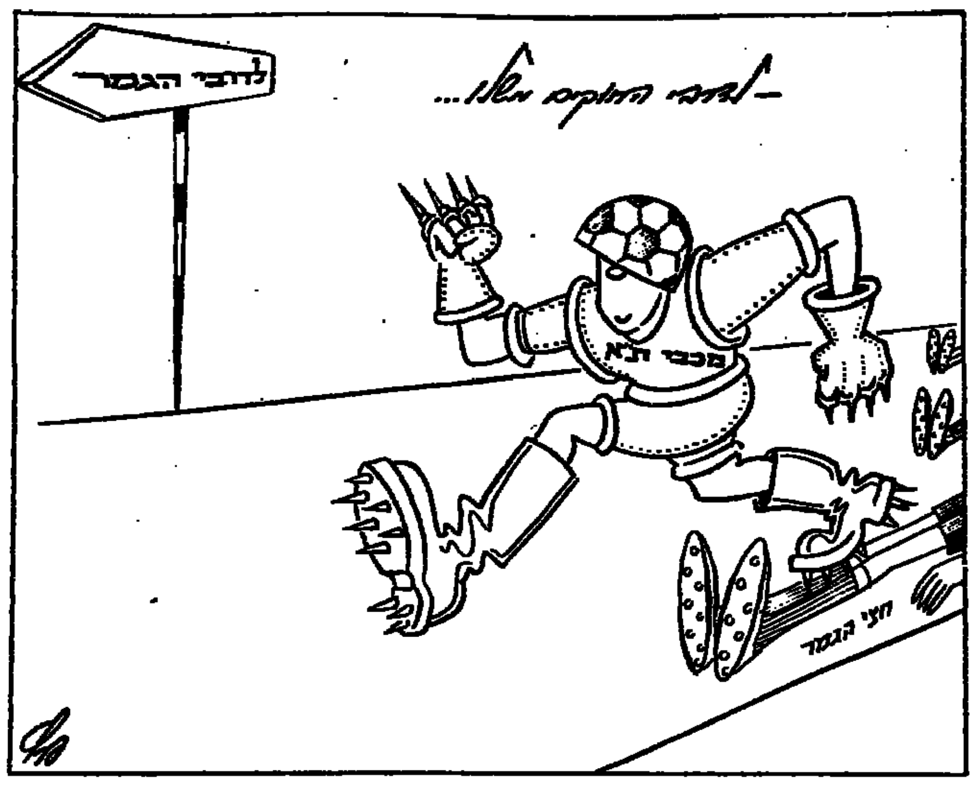

6 מפגשי ה„דרבי" בגמר הגביע העניקו 3 נצחונות לכל קבוצה

מאת נחום בית הלוי

גלגל חוזר: מכבי ת"א והפועל ת"א, היריבות המסורתיות, ישובו ויתמודדו ביניהן היום בגמר הגביע הישראלי.

ל„דרבי" התל־אביבי הגדול לא קמו מתחרים. שתי הנציגות הבכירות מת"א הן היחידות, המשתייכות לליגה הבכירה מאז תחילתו של הכדורגל המאורגן. זה גם ה„דרבי" היחיד, הנמשך ברציפות 60 שנה, החל מהמשחק הראשון ב־25.2.1928.

שתי הקבוצות נפגשו שש פעמים במעמד הגמר. החל במאי 1928 ועד היום נערכו 48 משחקי גמר הגביע, כאשר מכבי ת"א זכתה 16 פעמים בגביע ונוצחה 8 פעמים בגמר. הפועל ת"א זכתה בשמונה גביעים ונוצחה חמש פעמים במשחק המכריע. שתי הקבוצות נטלו, איפוא, כמחצית הגביעים שעל הדוכן.

מחלוקת הולידה גביע

ה„דרבי" הראשון בגמר הגביע היה ב־1933. באותה שנה לא נערכו משחקי ליגה בגלל מחלוקת בין הפועל־המכבי. לאחר „מו"מ" ארוך והתערבות של גורמים שונים, התקיימו משחקי גביע בהשתתפות 11 קבוצות עבריות. בחצי הגמר ניצחה מכבי ת"א את מכבי אבשלום פ"ת 2:6 והפועל ת"א גברה על הפועל חיפה 2:5.

הגמר נערך במגרש מכבי בפתח־תקוה ב־10.6.1933 והסתיים בתוצאה 0:1 לטובת מכבי, לה היתה זו זכיה שלישית בגביע. שער הנצחון הובקע דקה לפני הסיום בפריצה מפתיעה של החלוץ יעקבי. הפועל החטיאה בעיטת 11 מ', כשיוזגן סוקניק בעט את הכדור לידי השוער.

שנה לאחר מכן נפגשו שתי הקבוצות שנית במשחק הגמר. מספר לא רב של קבוצות נטלו חלק במשחקי הגביע. בחצי הגמר הביסה הפועל ת"א, שזכתה קודם־לכן באליפות, את מכבי חיפה 0:5 ומכבי ת"א הכניעה את הפועל חיפה 1:3.

הגמר נערך ב־2.6.1934 במגרש מכבי פ"ת והסתיים בתוצאה 2:3 לטובת הפועל, לה היתה זו הזכיה השניה בגביע. כבר בדקה השניה הבקיעה מכבי שער על־ידי נויפלד. הפועל השוותה ע"י אמנון הרל"פ. השוער המפורסם של הפועל, וילי ברגר, הבקיע מהנקודה הלבנה, אולם במחצית השניה הצליח המכבי משה בית־הלוי להשוות. כמה דקות לפני הסיום הבקיע משה דימן מהפועל את שער הנצחון.

ב־1938 נפגשו הפועל ומכבי בפעם השלישית בגמר הגביע. מכבי עלתה לגמר לאחר נצחון על הכח ת"א 1:2. הפועל ת"א נאלצה להיאבק בהפועל חיפה שלוש פעמים עד לזכיה בכרטיס לגמר. במשחק הראשון בת"א נרשם תיקו 3:3 ואילו הגומלין בחיפה הסתיים בתוצאה 1:1. במשחק השלישי בחיפה הביסה ת"א את יריבתה 2:5. הפועל לא גילתה סימני עייפות בגמר, שהתקיים ב־28.5.1938, ניצחה 1:2.

במשחקי הגביע ב־1941, שהחלו באיחור, השתתפו 27 קבוצות. להפועל נפתחה הדרך לגמר לאחר נצחון 0:2 על דגל ציון ואילו מכבי גברה על הפועל ראשל"צ 2:4. בגמר, ב־16.11.1941 באיצטדיון המכביה, היו הפעם המכבים עדיפים וניצחו 1:2 לעיני יותר מ־10,000 איש. השופט מרקוס הרחיק 3 שחקנים (אחד ממכבי ושניים מהפועל).

קרב ישראלי ראשון

העימות החמישי היה גם הראשון מאז קום המדינה. ב־1967, לאחר הפסקה של 26 שנים, פילסו שוב בכירות ת"א את דרכן לגמר. למכבי היתה מלאכה די קלה. בדרכה לגמר היא ניצחה את הפועל קרית־חיים 0:4, את הפועל ירושלים 0:1, ובחצי הגמר את הפועל מחנה־יהודה 0:3. הפועל התאמצה יותר. היא גברה על בית"ר ת"א 0:2, על מכבי נתניה 2:4, ובחצי הגמר ניצחה את בני־יהודה בבעיטות 11 מ' 3:4, לאחר 2:2 בתום הזמן התקני.

משחק הגמר נערך ב־1.11.1967 באיצטדיון בלומפילד לעיני 22 אלפי צופים. לפני המשחק כיבדו הצופים בעמידת דום את זכר חללי מלחמת ששת הימים. אורחי הכבוד היו המלחים ניצולי „אילת", שנתקבלו בתשואות סוערות. מכבי נטלה את הגביע לאחר נצחון 1:2 מהבקעות של קרמי וטלבי. ברבה מהפועל קבע שוויון זמני.

לפני חמש שנים, ב־1.6.1983, היתה ידה של הפועל על העליונה – 2:3. הפועל הוליכה כבר 0:2, מכבי השוותה ואז בא „שער הזהב" המפורסם של גיל לנדאו והעניק את הגביע ל„אדומים".

הסטטיסטיקה של ה„דרבי" בגמר הגביע מורה על שוויון מלא: שלושה נצחונות לכל קבוצה ומאזן שערים של 9:9. היום, בכל מקרה, ינטו כפות המאזניים לטובת אחת היריבות המושבעות, הפועל או מכבי.

מס ההכנסה איים „לעקל" גמר הגביע

מאת שמואל קליגר

משחק הגמר בכדורגל עמד בסכנת דחייה עקב העיקולים, שהוטלו שלשום, מס־ההכנסה על כרטיסי השחקנים של הפועל ת"א. רק בהתערבותו של יו"ר הנהלת ההתאחדות לכדורגל, שאול סוזרי, הושג הסדר שאיפשר קיומו של המשחק.

הבעיה כבר קיבלה ביטוי בשבת כאשר כרטיסי השחקן של הפועל ת"א עוקלו לפני המשחק נגד בית"ר ת"א וההתאחדות לכדורגל התירה לקבוצה להופיע עם העתקי צילומים.

„ברגנו מה קרה בשבת ואנו מניחים שזה קרה בטעות ובתום לב. לא תהיה שום סביבת תובות. אין לנו שום ענין להפריע לפעילות ספורטיבית, אבל לא ייתכן שהפעילות תלווה בעבריינות חמורה", אמר אתמול נציב מס הכנסה, יאיר רבינוביץ'.

שאול סוזרי הגיב על כך באמרו, כי הוא שמח שהושג הסדר זמני, שהבטיח את קיום המשחק. אשר לנושא המס הוא יעשה כל מאמץ לאתר את נקודת המחלוקת ויביא את הצדדים להסכמה.

שתי השאלות ו־3 העברות בלאומית

מאת ג.אשר

החל מעונת המשחקים הקרובה תותר, נוסף ל־3 העברות בליגה הלאומית, גם שתי השאלות של שחקנים עד גיל 21, כך החליטה אתמול הנהלת ההתאחדות לכדורגל.

השינוי בתקנון מתאים את עצמו למכסת ההעברות הקיימת בליגה הארצית. ראובן פריזנר, נציג מכבי נתניה, תבע להותיר בליגה הלאומית מכסה של 3 העברות בלבד, כולל השאלות. גד סולמי, נציג בני יהודה, תבע לאפשר 5 העברות ללא הגבלה של השאלה או גיל. לבסוף התקבלה ברוב קולות הצעתו של אלי מילר מהפועל ת"א.

לאחר הדיון בנושא העברות, תקפו רוב חברי הנהלת ההתאחדות את תקנון התשלומים. הם גרסו, כי מדובר בתקנון שאינו אמיתי.

ה„מלך" חוליט מקווה להחזיר להולנד ימי הזוהר של קרויף

אליפות אירופה לאומות

מאת שמאול טל

שנות ה־70 היו השנים הגדולות של הכדורגל ההולנדי. פעמיים (74, 78) זכתה נבחרת „האורנג'" בתואר סגנית אלופת העולם. אייאקס אמסטרדם, קבוצת הייצוג של הליגה ההולנדית, בניצוחו של ה„מלך" יוהן קרוייף, זכתה שלוש שנים ברציפות בגביע אירופה לאלופות.

אבל עם פרישתם של קרוייף וחבריו מנבחרת הפלא, באה הדעיכה הגדולה. הולנד הפכה לעוד נבחרת בינונית, שאינה מצליחה לעבור אפילו את שלב המוקדמות בגביע העולם או אליפות אירופה.

לאחרונה שב הכדורגל ההולנדי והתעורר לתחיה. זה התחיל עם הקבוצות. פ.ס.וו איינדהובן, שזכתה לפני כחודש בגביע האלופות, ואיאקס אמסטרדם, שנטלה אשתקד את הגביע למחזיקות גביע והשנה נכשלה רק במשחק הגמר באותו מפעל. גם הנבחרת הלאומית הלכה מחיל אל חיל. היא דורגה ראשונה בבית המוקדם (5) עם מאזן של שישה נצחונות ושתי תוצאות תיקו משמונה משחקים – הישג שרק אנגליה קבעה טוב ממנו.

בשנות ה־70 זה היה כאמור יוהן קרוייף, כדורגלן בחסד עליון משכמו ומעלה. היום קם לו יורש בדמותו של רוד חוליט, כוכב חדש שיש אומרים שהוא עולה ביכולתו על ה„מלך". הוא הוכתר כ„כדורגלן השנה באירופה" והוליך את מילאן לאליפות הליגה האיטלקית ב„פיניש" מהודר.

מיום שישי הקרוב יצטרך חוליט לשאת על גבו את כל הנבחרת ההולנדית. לפי יכולתו בעת האחרונה, הוא יעמוד במשימה. אבל הוא לא יהיה שם לבד, לצידו ישחקו כמה מהטובים בכדורגלני היבשת. שניים מהם ישתפו איתו פעולה גם במדי מילאן – מארקו ואן־באסטן (שכבר שיחק עימו השנה) ופרנק רייקארד שהגיע אליה אחרי שהסתכסך עם מאמנו באייאקס, יוהן קרוייף.

רייקארד לא שיחק בנבחרת ההולנדית הרבה חודשים, אולם יכולתו היתה מוכחת למאמן ריינוס מיכלס שזימנו כדי להוות את מעוז ההגנה.

האלופה איינדהובן מספקת לסגל הנבחרת חמישה שחקנים. סגניתה, אייאקס, ארבעה ומכלן הבלגית שניים. לראשונה מזה זמן רב יש להולנדים שוער מעולה, בדמותו של האנס ואן־ברוקלן, שהביא לאיינדהובן את גביע אירופה בנצחון על בנפיקה. הוא נמצא כרגע בשיא כושרו, אך נהנה גם מחולית הגנה מעולה, בה מופיעים גם שניים מחבריו לקבוצה, רונאלד קומאן, ליברו מהטובים באירופה, שהבקיע העונה גם 21 שערים לקבוצתו, ובארי ואן־ארלה. משלימים את החוליה העורפית יאן סיגלן (המשחק באנדרלכט) טרוסט, קוברמנס וסוטרייאן.

אייאקס „השתלטה" על חולית הקישור. ארבעה משחקניה, בראשותו של ה„זקן" ארנולד מיורן, שולטים במרכז השדה. בנוסף למיורן, מופיעים בה גם יאן ווטרס, ארון וינטר וג'ון ואנט שחיפ. משלימים אותה ארווין קומאן, אחיו של רונאלד, המשחק במכלן, וקוריינג מן־בוס.

החלק החזק של ההולנדים היא כמובן ההתקפה. לצידם של חוליט ואן־באסטן מופיעים בה עוד ג'ון בוסמאן, שעבר לאחרונה למכלן, ויס קיפס וג'רלד ואננבורג, שחקני איינדהובן.

אגב, ארבעה משחקני הנבחרת הם מולטים, שמוצאם מסורינאם, אחד מאיי הודו המערבית, שהיו פעם תחת חסותה של הולנד. הארבעה הם חוליט, ואננבורג, רייקארד ווינטר.

מספר גדול זה של כוכבים (צריך לזכור ששניים נוספים סילויי וספלבוס לא יהיו בגרמניה) גורם כאבי ראש למאמן הוותיק (60) ריינוס מיכלס, שהוביל ב־74 את הולנד לגמר גביע העולם וחזר לפני שנתיים כדי להציל את המצב. אבל עם כאב ראש כזה היו בוודאי רוצים להתמודד מאמנים רבים.

מכל מקום, הולנד אמורה להיות הנבחרת האטרקטיבית ביותר בגרמניה. רבים ירצו לדעת, אם תצליח לשחזר את ימי הזוהר של שנות ה־70.

נבחרת הולנד – שפע כוכבים

מפגש אלופות: מרי דקר־סלאני (משמאל) מברכת את הנורווגית קריסטיאנסן לאחר נצחונה במירוץ עשרת הק"מ בסנטרל פארק בניו־יורק

כדורסל

סופית: פלדה הסיר מועמדותו

מאת משה כהן

כוכו אברהם פלדה הגיע אתמול לסיומו. המנג'ר לשעבר של הפועל ת"א החליט סופית להסיר את מועמדותו לניהול הקבוצה בעונה הבאה.

בסוף השבוע פלדה היה המועמד הודאי לניהול הקבוצה, אבל לאחר בדיקת החוזים של השחקנים, החליט להסיר את מועמדותו. „לאחר עיון בחוזים ראיתי שלא ניתן לעמוד בהתחייבויות והחלטתי לפרוש סופית", הסביר פלדה.

כעת חוזרים לתמונה שני אנשי העסקים, בירדמן וגורי. פלדה לא הסכים לשתף איתם פעולה ומזכירות מועצת הפועלים תמסור כנראה לידיהם את ניהול הקבוצה.

יום הגולף הבי"ל בקיסריה

מאת ניסן פרידמן

הגולף הוא שילוב של ספורט ובילוי בין כרי הדשא שטופי השמש. אתמול נערכה במועדון בקיסריה תחרות בינלאומית גדולה בהשתתפות כ־120 גולפאים מארה"ב, אוסטרליה, דרום־אפריקה, אירופה וישראל. נעים היה לראות בכפיפה אחת את וילי סימס ממכבי ת"א וקרל איימוס מהפועל ת"א משתפים פעולה ומחייכים. כדורסלנים נוספים כמייק קרטר וגרג קורנליוס בלטו בין השגרירים, הקונסולים, המנכ"לים, האר"מניקים ושאר ה„כבדים" שרעו בדשא.

הגולפאים חגגו את סיום התחרות הגדולה בסעודת צהריים כדת ודין בבריכת „דן קיסריה".

הכדורסלן הנפלד מבקש צו מניעה

נרב הנפלד, שחקן נבחרת ישראל בכדורסל ומחזיקת גביע המדינה, קבוצת הפועל גליל עליון, פנה אתמול לבית המשפט המחוזי בתל־אביב וביקש להוציא צו מניעה זמני האוסר למנוע את העברתו לכל קבוצת כדורסל שבה יבקש.

הצו מופנה נגד אגודת הספורט רמת־השרון, אליה שייך המבקש והמעוניינת, כי ישוב לשחק בשורותיה. טרם הגיש כתב תשובה.

הנפלד מבקש לקיים דיון דחוף בבקשה, בטענה, כי בכוונתו להצטרף לקבוצה לאומית אחרת וקיים חשש, כי אם לא יתחם עימו ראשי קבוצתו העתידה בימים אלה, תשלל ממנו האפשרות לעבור קבוצה, בהתחשב בעובדה, כי מועד ההעברות מקבוצה לקבוצה מסתיים ב־10.8.88.

עזרא גולדברג, ניצב־משנה בדימוס, חושף:

כך הלבישה המשטרה את תיק הרצח

אחרי 54 יום בהם שהה החשוד משה עזריה במעצר, בא יום התרגיל:

08.45: נסיעה לבדיקת פוליגרף בתל־אביב
10.00: תחילת הבדיקה
22.30: סוף הבדיקה (11.30 שעות!)
24.00: יציאה לחיפה
02.00: תחילת שחזור בחיפה
04.30: הכול נגמר.

מדוע שהה משה עזריה 11 שעות בבדיקת פוליגרף? מדוע ארכה החקירה 19.30 שעות, ודווקא בתאריך המסוים? מדוע צולם סרט השחזור במקוטע? מדוע נערך סרט השחזור של הרצח (פוטומונטאז')? ומהי בדיוק הסיבה בגללה צולם פעמיים? האם משה עזריה מסוגל לבנות תחבירית את המשפטים הכתובים בהודאתו?

קרא בחדשות של שבת, 10.6.88

זהו סיפור פרשת הרצח של ישראל נלמן. משה עזריה, צעיר הלוקה בסבלו, הואשם ברצח. הוא יושב כבר שבע שנים בכלא, וטוען לחפותו. בחודשים האחרונים איבד קשר עם העיר. הוא באושפז סם במחלקה הפסיכיאטרית. הפרק הראשון מתוקרו של עזרא גולדברג פורסם ביום שישי שעבר. הרוצח עדיין חופשי.

מודעון

מוקד מידע טלפוני של קופת חולים הכללית המוסר אינפורמציה של מרפאות קופת חולים של ההסתדרות, בתי חולים, עזרה ראשונה, מרפאות הפתוחות בשבת ובחג וכן אינפורמציה על הגורמים הרפואיים בישראל:
טלפון 03־433300
בימים א' עד ה'
מ־8.00 בבוקר עד 20.00 בערב ביום ו' ובערבי חג
מ־8.00 בבוקר עד 15.00 אחה"צ
מרפאות שיניים לעזרה ראשונה
אזור תל־אביב
רחוב בר כוכבא בב. 49 – טלפון 03־284649
בימים א' עד ה' מ־21.00 עד 23.00
בימים ו' וערבי חג מ־18.00 עד 24.00
שבתות וחגים – מ־15.00 עד 21.00
אזור חיפה
רחוב הגפן 26 קומה ג' – 04־523566
כל יום כולל ערבי חג, שבת, שבתות וחגים מ־20.00 עד 23.00
עזרה ראשונה נפשית
בתל־אביב – 03־5461111
פ"ת לילדים ונוער – 03־261113
ירושלים – 02־227171
חיפה – 04־672222
נתניה – 053־335316
כרמיאל (גליל) – 04־988410
כפר־סבא – 052־913999
באר־שבע – 057־418111
פ"ת פתוח – אוזן קשבת לילדים ובני נוער
בתל־אביב 03־221680 (24 שעות)
נעמת – ייעוץ בבעיות אלימות במשפחה
בימים א' עד ה' מ־9.00 עד 16.00 – 03־235922
פ"ת פתוח לקשישים 02־690685
האגודה להגנת האזרח בישראל – סניף תל־אביב – בן יהודה 146
טל: 239207 בימים א' – ה' 3 – 9

אלמקס · משחת השיניים · יעילה פי 3 במניעת עששת
תורנות בתי מרקחת
תל־אביב
הקריה – אבן גבירול 19 – 204650
קופ"ח כללית – אסכודרום 7 – 232383
חיפה
מזור – המגינים 97 – 524113
פתח־תקוה
קופ"ח כללית – חיים עוזר – 905271
בת־ים – חולון
בני ברק – הנביאים 3 בת־ים – 5515671
אחוזה – הפרין 52 – 889153
אלמקס · מיוצרת ע"י GABA

הועדה המקומית לתכנון ולבניה נתניה

ת.ב. 6970

ניתנת בזה הודעה כי לועדה הוגשה בקשה לאישור תוספת/בניית מגורים לבית על חלקה 124 בגוש 8232 רח' ריינס בנתניה כוללת: עד 16% בניה, 1.0 מ' בקו בניין קדמי למרפסות 0.3–0.4 מ' בקוי בניין צדדיים, 1.3 מ' בקוי בניין צדדיים בקיר אטום 0.6 מ' בקו בניין אחורי 1.6 מ' בקו בניין אחורי בקיר אטום.

את התכנית מס' 198/88 ניתן לראות במשרדי הועדה.
התנגדויות אפשר להגיש במשך שבועיים מיום פרסום מודעה זו.

י. אלרואי, יו"ר הועדה המקומית

חוק התכנון והבניה תשכ"ה–1965
הועדה המחוזית לתכנון ולבניה מחוז תל־אביב
מרחב תכנון מקומי גבעתיים
הודעה בדבר אישור שינוי תכנית מפורטת

נמסרת בזה הודעה, בהתאם לסעיף 117 לחוק התכנון והבניה, תשכ"ה–1965, כי הועדה המחוזית לתכנון ולבניה, מחוז תל־אביב, החליטה באישור שר־הפנים לאשר תכנית מפורטת מס' גב/35א, שינוי לתכנית מתאר גבעתיים מס' 53 על שינויה.
השטח הכלולים בשינוי התכנית ומקומו: גוש 6168 חלקה 62 רח' בלוך 10.
עיקרי הוראות השינוי:
להרחיב דרך קיימת, לקבוע אזור מגורים מיוחד, לקבוע שטח לבנין ציבורי, לחלק את חלקה 62 בהתאם למסומן בתשריט.
הודעה על הפקדת השינוי פורסמה בילקוט הפרסומים 3317 תשמ"ו עמ' 1651.
השינוי האמור בצורה שאישרה הועדה המחוזית, ביחד עם התשריט המצורף אליו, הופקד במשרדי הועדה המחוזית האמורה וכן במשרדי הועדה המקומית לתכנון ולבניה גבעתיים, וכל המעוניין רשאי לעיין בו, ללא תשלום, בימים ובשעות שהמשרדים האמורים פתוחים לקהל.

מרדכי בהנא, יו"ר הועדה המחוזית לתכנון ולבניה מחוז תל־אביב
יוני 1988

עיריית חיפה
משרד מהנדס העיר
הועדה המקומית לתכנון ולבניה העיר חיפה
רחוב ביאליק 3, חיפה
טלפון מספר 04־640775

הודעה עפ"י סעיף 149, לחוק התכנון והבניה תשכ"ה–1965. ניתנת בזה הודעה כי הוגשה בקשה על־ידי:
מר זכרו אברהם – לאשר תוספת בניה לדירה ברח' אבניה 6, חלקה 18 בגוש 10751, נוה־דוד.
הבקשה כרוכה בבליטה למרווח צדדי.
אפשר לעיין בבקשה באגף לפיקוח ורישוי על הבניה, בבנין העיריה, רחוב ביאליק 3, חיפה, בימים: א', ג', ה', בין השעות: 08.00–11.30.
המעונין להגיש התנגדות לבקשה, ימציאה לפי הכתובת דלעיל, תוך שבועיים מיום פרסום הבקשה.

איתמר ינוביץ, מהנדס העיר

עיריית חיפה
משרד מהנדס העיר
הועדה המקומית לתכנון ולבניה העיר חיפה
רחוב ביאליק 3, חיפה
טלפון מספר 04־640775
הודעה עפ"י סעיף 149, לחוק התכנון והבניה תשכ"ה–1965.
ניתנת בזה הודעה כי הוגשה בקשה על־ידי:
ת. גג'אר – לאיחוד חלקות 42 ו־49 בגוש 11658 – שדרות ההסתדרות למגרש בניה אחד בסטיה מתוכנית חפ/559 המראה אותם כמגרשי בניה נפרדים.
אפשר לעיין בבקשה במחלקה לתכנון עיר, בבנין העיריה, רחוב ביאליק 3, חיפה בימים א', ג', ה', בין השעות: 08.00–11.30.
המעונין להגיש התנגדות לבקשה, ימציאה לפי הכתובת דלעיל, תוך שבועיים מיום פרסום הבקשה.

איתמר ינוביץ, מהנדס העיר

הכל אותו דבר אבל...

לקראת שבוע הספר העברי יוצא „דבר אחר" בקריאה נרגשת: ספר הספרים שייך לעם הספר

ארץ ישראל שייכת לעם הארץ
קרא גם אתה מחר בקריאה נרגשת את דבר אחר
ותודה בפני עצמך שגם אתה שייך לעם העתון
גליון מיוחד בעריכת דני קרמן ובהשתתפות כל אנשי „דבר אחר"

דבר היום

ביירות ועוד בירות

לפי כל המפות והתעודות הרשמיות, יש ללבנון בירה ושמה ביירות. למעשה, יש לפחות שתי ערי־בירה חשובות ממנה ללבנון, דמשק וירושלים. המערכת הלבנונית נאחזת בציפורניה בסמלים ריבוניים, אך מאחוריהם נמצא פחות ופחות תוכן אמיתי.

השבוע לפני שש שנים השלתה את עצמה הממשלה בירושלים כי תוכל לעשות סדר חדש בלבנון, למשוח על ביירות נשיא שישתף עם ישראל פעולה ולגרש לא רק את הפלשתינאים, אלא גם את הסורים. המציאות הפכה חלום זה לסיוט, בעיקר למאות המשפחות שקרוביהן נהרגו במלחמה מיותרת, אך גם מבחינה כוללת יותר, בטחונית, מדינית וכלכלית. אם למרות אחריותם להרפתקה אומללה זו מכהנים כעת בממשלתנו חלק מהאחראים של אז, משמע שישראל אכן רחמנים בני רחמנים, ויש בהם גם שאינם מתנזרים מחישובי שררה.

רצח בשיר ג'ומייל סתם את הגולל על סיכויי מלחמת לבנון. מאז אותו יום בספטמבר, ערב ההשבעה לנשיאות, מימשו סוריה ובאות־כוחה את יכולתן לסכל מאמצי גורמים אחרים לנהל את לבנון. צה"ל ויחידות הכוח הרב־לאומי, בעיקר האמריקאיות והצרפתיות, יצאו מביירות. אש"ף/ערפאת נהדף גם מטריפולי. הגולם האיראני שהביאו הסורים ללבנון אמנם קם על יוצרו ושיסה את „חיזבאללה" שבחסות חומייני ב„אמל" שבחסות סוריה, אך הסורים הם עדיין הכוח העיקרי שבו יש להתחשב בלבנון.

בעובדה זו מכיר גם ג'ורג' שולץ, שנפגע אישית מהצלחת סוריה לסכל את הסכם ישראל־לבנון, שנחתם בתיווכו של שר־החוץ האמריקאי לפני חמש שנים. מגעי המימשל האמריקאי עם הנשיא אסד, לעתים באמצעות השגריר באו"ם וולטרס או באמצעות פקידים בדרג ביניים בסטייט דיפרטמנט, אך יותר ויותר גם בדרג הבכיר של שולץ עצמו, עוסקים בלבנון, לא פחות מאשר בתהליך המדיני באזור, שבו העמדה הסורית קבועה ונוקשה למדי. לבנון, מבחינת האמריקאים, פירושה כיום בני־ערובה משני סוגים: אלה שנחטפו ומוחזקים בידי „חיזבאללה" – והנשיא הבא שייכנס לארמון בבעבדה, אם יצליח הפרלמנט להתאסף, לגייס די צירים ולאשרר תכתיב חיצוני. זה עשוי להיות תיאום סורי־אמריקאי־ישראלי, זה יכול להיות גם הסכם סורי־אמריקאי בלבד. זהותו של הנשיא המארוני הבא, שייאלץ להסכים בוודאי גם להגדלת הנתח המוסלמי בכלל והשיעי בפרט בשלטון, מעניינת את ישראל, אך יותר ממנה חשוב לה המצב בדרום־לבנון, בסמוך לגבול. ראוי לקוות שהפעם שוב לא יתנהל תהליך ההחלטות בירושלים כאילו היא בירת לבנון.

סיפור חיובי / שמעון וייס

שרק יהיה בריא

בצפון הרחוק, בקצרין, יושב לו פרופסור ברוך פדה, כמעט בן 80, ומשקיף בעגמת־נפש על המתרחש במערכת הבריאות הממשלתית וההסתדרותית, שעם מקימיהן נמנה. הוא מונע עצמו מלהתבטא בחריפות על מה שרואות עיניו, אבל בינו לבין עצמו ובינו לבין סביבתו הקרובה אין הוא מסתיר את ביקורתו ואת צערו על המתרחש.

עשר שנים גרים פרופסור ברוך פדה ואשתו בקצרין ומאז ועד היום הוא משרת את האוכלוסיה בצפון הרחוק – בקריית־שמונה, בחצור וברמת־הגולן – בייעוץ ובהדרכה רפואיים. בשקט ובצנעה מסייע פרופסור פדה, מי שהיה בעבר

קצין רפואה ראשי של צה"ל ומנכ"ל משרד הבריאות בשנות ה־70, לתושבי הצפון. אין פלא שהם רואים בו מתנדב נצחי. בטקס שיתקיים היום במשכן הנשיא תזכה התנדבותו להכרה ולהוקרה מטעם הנשיא – אות המתנדב. בימים אלה נמצא פרופסור פדה בחופשה קצרה במרכז הארץ. למטלפנים לברכו על האות שקיבל הוא מסביר בכמעט־התנצלות: „מה יש, גם לי מותר לצאת לפעמים לחופשה".

עם פתיחת מרכז הבריאות בקריית־שמונה, לפני שנים מספר, הוקצו לפרופסור פדה חדר ובו הוא מקבל רופאים, אחיות ופאציינטים. בקולו הרך, בסבלנות אין קץ, הוא מדריך אותם ומייעץ להם ומקרין מנסיונו עליהם רב השנים. כל מכריו מעידים, כי פעליו של פרופסור הם תמיד ביחס הפוך למידת פירסומו ורדיפתו אחרי כותרות. תמיד שנא להתראיין ותמיד התרחק מכותרות ועשה את עבודתו בשקדנות. כאשר שואלים אותו עד מתי ימשיך בעבודת ההתנדבות המסורה, הוא משיב, כמעט כצפוי: „כל זמן שאלוהים יתן לי בריאות". בינתיים פרופסור פדה הוא הנותן בריאות לתושבים. „חבל שאין לנו עוד כמה כמוהו", אומרים עמיתיו ומכריו ברמת הגולן ובגליל.

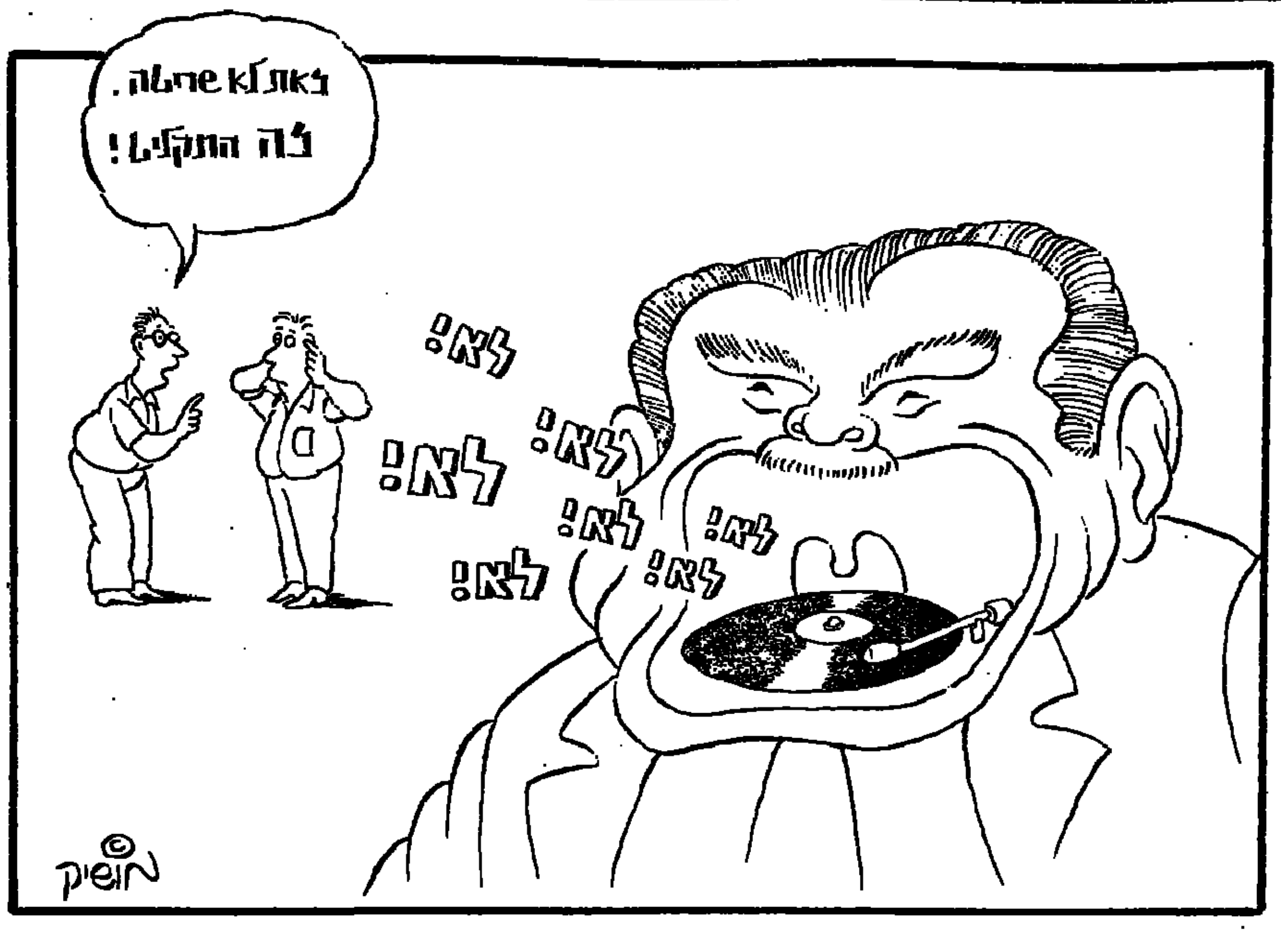

שיטת הבחירות / שלמה גינוסר

מאבק צודק בשיטות פסולות

מה שיקרה היום בכנסת עלול להנחית מהלומה קשה על שינוי שיטת הבחירות. הסיבה – עיתוי לא מוצלח

הכנסת פותחת היום בדיון בקריאה ראשונה על הצעת החוק לשינוי שיטת הבחירות. לכאורה תיקרא הכנסת להצביע על הצעת חוק. למעשה זהו דיון עקרוני. בהצעת החוק שגיבשה וערכה ועדת החוקה לאחר דיונים ממושכים (בעקבות אישור הצעת החוק של וירשובסקי בקריאה טרומית), אין הכרעה בפרטי השינוי. מובאים בה שני רעיונות־היסוד הנמכרים ביותר בשוק הפוליטי־אקדמי: הצעת יעקבי־וירשובסקי והצעת קבוצת הפרופסורים התל־אביביים הקרויה „קבוצת רייכמן". כלומר, גם אם הכנסת תאשר היום את הצעת החוק לשינוי שיטת הבחירות, עדיין דרך ארוכה לפניה עד שתכריע, אם בכלל, בדבר צורת השינוי לפרטיה.

אף־על־פי־כן, הדיון היום הוא בעל חשיבות גדולה. אם הכנסת תאשר בקריאה ראשונה את עצם ההצעה לשינוי שיטת הבחירות, זה יהיה יום גדול. הפאראדוקס הוא, שמה שיקרה היום בכנסת זה תרגיל הנושא בחובו סכנה לא קטנה לרעיון של שינוי שיטת הבחירות. הנסיבות הפוליטיות והאילוצים הפנים־מפלגתיים בשני הגושים הגדולים בכנסת עשויים לשבש את המהלך הנוכחי. יתרה מזאת, הם עלולים גם להנחית מהלומה לא קטנה על עצם העקרון של שינוי שיטת הבחירות.

שינוי החוק הקיים בנושא זה מחייב רוב של 61 חברי כנסת, כיוון שמדובר בחוק־יסוד ולא בחוק רגיל. על הנייר יש רוב כזה, אבל נייר הוא רק נייר. אין עדיין כל בטחון שהדיון יסתיים בהצבעה. רוב חברי הכנסת, בעיקר אלה מהליכוד ומהמערך, עסוקים בימים אלה במאבקים קשים בזירות הפנים־מפלגתיות שלהם על מעמדם בכנסת הבאה. לא מן הנמנע שבצעד מוסכם תתבקש דחיית ההצבעה. לפי הערכתי, לאחר בדיקה עם גורמים פארלמנטריים שונים (ונכון לשעת כתיבת שורות אלה), הסיכוי שהכנסת תצביע היום על שינוי שיטת הבחירות הוא אכן קלוש למדי. מספר חברי הכנסת שנרשמו להשתתף בדיון הוא רב. הדיון ממילא יהיה ממושך וספק גדול אם יסתיים היום.

לא רק סיבות טכניות יהיו בעוכריה של ההצבעה. גם טעמים פוליטיים מובהקים המכתיבים את דחיית ההצבעה. למעשה, בכנסת שוררת ספקנות רבה לגבי עצם החכמה שבהבאת הנושא הקרדינלי הזה להצבעה בעיתוי הנוכחי. ההתלהבות בקרב המוסד הקרוי „נשיאות הכנסת" (היו"ר וסגניו) להבריח את הכנסת להצביע היום על שינוי שיטת הבחירות – קטנה מאוד. גם יו"ר ועדת החוקה אלי קולאס לא ילחץ, כמדומה, לקיים את ההצבעה דווקא היום. במקרה זה עתידה של הצבעה כזאת נתון בערפל כבד, שהרי לכנסת הנוכחית נותרו פחות מחודשיים עד סיום תקופת כהונתה. במקרה הטוב (לגבי מחייבי השינוי) – תידחה ההצבעה. במקרה הרע – תתקיים הצבעה וההצעה תוסר מסדר־היום, בגלל היעדרותם של מחייבי התיקון בחוק. שהרי, במקרה כזה, הכנסת תביע הסתייגות מעצם הרעיון של שינוי שיטת הבחירות. זאת תהיה לא רק מהלומה למחייבי השינוי. זה יחייב גם להתחיל את כל המאבק מחדש בכנסת הבאה.

הספקנות לגבי עצם החכמה שבבחירת העיתוי להצבעה (תום תקופת כהונתה של הכנסת) היא גם נחלתם של חברי הכנסת התומכים בכל לב בשינוי שיטת הבחירות. מרדכי וירשובסקי, מאבות הצעת החוק לשינוי שיטת הבחירות ומי שנאבק בשנים האחרונות יחד עם השר גד יעקבי לקידומו של רעיון זה, אומר, כי זה עיתוי אומלל של תרגיל מסוכן. גם אחרים סבורים כמוהו. חברי כנסת לא מעטים ממצדדי השינוי מביעים, בשיחות פרטיות, תרעומת על הלחצים שהופעלו עליהם בחודשים האחרונים בנושא זה ומגדירים את הלחצים הללו „אגרסיביים".

האצבע המאשימה מופנית אל קבוצת הפרופסורים התל־אביביים בראשותו של אוריאל רייכמן, הקבוצה בעלת הרעיון הגורף למען חוקה בישראל. אם אמנם ייכשל היום הנסיון לתקן את החוק בקריאה ראשונה, יהיה אפשר לנתח את השיטות שנקטה קבוצת הפרופסורים התל־אביבית לקידום הנושא. אולם כיוון שעדיין קיים סיכוי – קלוש ככל שיהיה – שהכנסת תצביע היום, ואולי אף תאשר את הצעת החוק לשינוי שיטת הבחירות, ומכיוון שגם אחרי האישור בקריאה ראשונה עדיין המאבק בראשיתו, יש מקום לבחון את חלקה של קבוצה זאת במאבק הציבורי־פוליטי.

במבט ראשון, הישגה של „קבוצת רייכמן" הוא בהעלאת נושא החוקה על סדר־היום הלאומי. נכון לשעה זאת, זה גם הישגה היחיד. המשגה הגדול של הפרופסורים התל־אביביים הוא בקידום הנושא במישור המעשי. הם טעו בדרך המאבק למען חוקה. חוקה היא לאו־דווקא אירוע דרמאטי חד־פעמי, בוודאי לא במדינה כמו ישראל. מאבק למען חוקה הוא גם לא שעשוע יוזמ"י, המתבטא בהדבקת סטיקרים למען חוקה על פגושי מכוניות, בהצפת תיבות הדואר של חברי הכנסת בגלויות מאיימות ובעצרות המוניות בככרות הערים. לחצים חוץ־פארלמנטריים הם אמנם כלי לגיטימי במאבק ציבורי, אולם מובילו של מאבק כזה חייבים להיות מצויידים בחושים פוליטיים מחודדים. אי־אפשר להוביל מאבק למען חוקה בתנופה גורפת כזאת ואי־אפשר לנהל מאבק על שינוי שיטת הבחירות במנותק מן המערכת הפוליטית־פארלמנטרית. כאשר חברי כנסת התומכים בשינוי שיטת הבחירות חשים „לחוצים", „מאויימים" ואף „מנוצלים", הרי במאבק על נושא שמקובל עליהם – „קבוצת רייכמן" צריכה לבדוק את עצמה. בוודאי לא יהיה זה צודק להטיל את כל האשמה על המערכת הפוליטית, הפועלת באילוצים אובייקטיביים שהאקדמיה משוחררת מהם כליל.

לא יהיה זה מוגזם לומר, שקבוצת הפרופסורים התל־אביבית תיאלץ לבדוק את עצמה מחדש, אפילו יקרה נס והכנסת תאשר היום את הצעת החוק לשינוי שיטת הבחירות. המאבק על צורת השינוי (על־פי גירסת יעקבי־וירשובסקי, על־פי גירסת קבוצת פרופסורים או על־פי גירסה נוספת כלשהי העשויה לצוץ בעתיד) רק מתחיל. אי־אפשר לנהל מאבק כזה במנותק מן המערכת הפוליטית. על אחת כמה וכמה – נגדה.

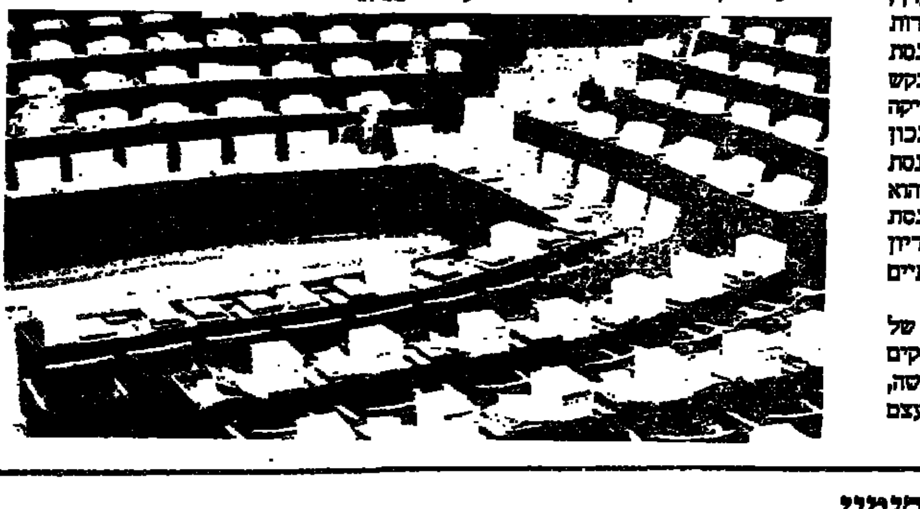

מיניראיון / ד"ר אדי קאופמן

אני מאוכזב

ידידו הישראלי של מובארק עוואד רואה בגירוש אקט פוליטי של אלה המתנגדים לפשרה עם הפלשתינאים, מעשה לא צודק ולא חכם

– נסה להסביר את אי־התבונה שמאחורי הגירוש?

„ראשית, מדובר בפלשתיני הראשון שמתנגד בפומבי להרג יהודים, ואני שואל למה לגרש אחד כזה. שנית, מדובר באדם שמכיר „בפתרון של ישות פלשתינית ליד מדינת ישראל ולא במקומה. אני שואל: האם מר שמיר מכיר פלשתיני מתון יותר, שאתו ניתן לבוא למו"מ? שלישית, זה פוגע בתדמית של ישראל בעולם ובעיקר בארה"ב, שם אנו זקוקים לידידים. רביעית, פעילותו והשפעתו של עוואד בחו"ל תהיה לא פחותה, ואולי חזקה יותר מאשר בירושלים".

– מה יש באיש הזה שמטריד כל כך הרבה בכירים אצלנו?

„אני מכיר אותו באופן אישי. כמו כל אחד אני מודאג ממה שקורה בשטחים, אבל כשיש לך הכרות אישית עם אדם מתון ושוחר שלום אזי הכאב הוא כפול ומכופל. אני לא יודע למה יש לפחד מאדם כזה. הדבר היחיד שהיה יכול לשנות את דעתי עליו הוא משפט, שהיה מוכיח קשר כלשהו שלו עם ארגוני טרור. הדבר הזה מעולם לא עלה על הפרק וגם השב"כ לא טוען זאת. זהו אקט של כל מתנגדי הפשרה. של אלה שרוצים לשלום, מבלי שלערבים יהיה בכלל מה לומר".

– אתה עצוב?

„אני מאוכזב מהמערכת המשפטית. אני רוחש כבוד עצום לביהמ"ש העליון. חשבתי שבמתן פסק־דין אמיץ ימלאו חלל שהכנסת לא מילאה לגבי הזכויות של ערביי מזרח ירושלים. מובארק עוואד תלוי עכשיו בחסדיו של שמיר. יכול להיות ששמיר הוא סבא טוב, אבל במה שנוגע ללא־יהודים הוא אדם רע. אני לא תולה בו תקוות שישנה את החלטתו".

דניאל בן סימון

נסיכי חירות/יקיר צור

עוד בגין בכנסת

האם יעזור הראש של אבא לבן?

למי שהספיק לשכוח דסטה בגינית מהי, באה בסוף השבוע הודעתו המפתיעה של בני בגין על הצטרפותו למירוץ לכנסת ב„חירות" והוכיחה פעם נוספת, כי התפוח לא נפל רחוק מהעץ.

ההודעה הפתיעה, כיוון שבגין הצעיר חזר והדגיש, בביקוריו במשך חודשים בסניפי „חירות" ברחבי הארץ ובפגישותיו בחוגי בית עם פעילים רבים, שאין בכוונתו להצטרף למירוץ והוא מבקש להתמקד בתחום המקצועי שלו, שבו תרומתו היא מאקסימלית. פחות מיממה לפני ששלח ממקום מושבו בקולוראדו, ארה"ב את טופסי ההצטרפות לידידו דן מרידור, הכחיש נמרצות באוזני כתב „מעריב" בארה"ב ידיעה על כוונתו להתמודד בבחירות לכנסת.

התנהגותו של בני בגין גרמה מבוכה רבה למקורביו. את הכחשותיו הבלתי־מובנות הם מסבירים ב„ניואנסים בגיניסטיים", שכדי להבינם לאשורם צריך להיות בגיניסט היודע לקרוא בין השיטין.

עם הצטרפותו של בגין למירוץ גברה עד ללא נשוא כמעט הצפיפות בקרב המאבקים על מקום בשביעיה הראשונה. בני בגין אינו סתם „נסיך", הוא „בן מלך" בתנועת החירות. שמו בלבד דיו לעורר רגשות רדומים בלב רבים מחברי המרכז. מאידך גיסא, אנשי מחנה שרון לא ישכחו לו את התייצבותו הגלויה נגד אריאל שרון בוועידת „חירות" לפני כשנתיים ואת המסר האנטי־שרוני שהעביר בסניפי תנועתו ברחבי הארץ בחודשים שלפני יציאתו לארה"ב. גם בקרב אנשי מחנה לוי, כמו במחנה שרון־ארנס, יש שאינם ששים לגידול במספר „הנסיכים", הבא על חשבון עסקנים רגילים, ששנים רבות עמלו קשה בנסיון להתברג בצמרת התנועה.

ד"ר בני בגין, בן 44, מגלם במידה רבה את הערכים הישנים של מוסר ההדר מבית־מדרשם של זאב ז'בוטינסקי ומנחם בגין. כניסתו לחיים הפוליטיים תחזק, ללא ספק, את תומכי דרכה של „חירות" ההיסטורית, מול אנשי הזרם הפופוליסטי מיסודו של אריק שרון, ותחדד את הניגודים בין הזרמים השונים בתנועת החירות.

מובאה

„לא עלה בדעתי לנטוש את מי המדמנה בכנסת, כדי להכנס למי אפסים ברבנות".

תגובת ח"כ הרב מנחם הכהן על הידיעה בדבר מועמדותו לרב ראשי לתל־אביב.

מידע

דעת־קהל בארה"ב

46 אחוזים מציבור הבוחרים האמריקאי סבורים שהקמת מדינה פלשתינאית בגדה המערבית היא תנאי הכרחי לשלום.

47 אחוזים סבורים שישראל חייבת לוותר על שטחים תמורת הסכם שלום.

41 אחוזים סבורים שישראל נהגה בקשיחות־יתר כלפי הפלשתינאים.

האהדה לפלשתינאים שמגלים רוב בעלי ההשפעה – מעצבי דעת הקהל ובני השכבות החברתיות הגבוהות – רבה מן האהדה שמגלה כלפיהם הציבור הרחב.

מתוך סקר עמדות ציבור הבוחרים האמריקאי כלפי המזרח התיכון, שנערך ביוזמת הקונגרס היהודי האמריקאי. הביא לדפוס יקיר צור.

עולם יהודי / דניאל בן־סימון

ישראל – יהדות אמריקה: המאבק על הבכורה

„הגיע הזמן להודות שאמריקה היא מקום טוב מאשר ירושלים, לחיות בו כיהודי". משפט שעורר סערה. מדוע?

הרעיון הציוני הבסיסי שישראל היא מרכז ההוויה היהודית ושאר התפוצות הן רק פריפריה, הולך ונמוג, על־כל־פנים במה שקשור ליהדות ארה"ב. ארה"ב נתפסת בעיני רבים בתוכה כמסכה ניצחת לנורמאליזציה של העם היהודי. הרעיון הציוני הקלאסי של שלילת הגולה, גם אם לא מת עדיין, בעיניהם הוא בתהליך של גסיסה.

לפני כשנה פירסם פרופסור פרופסור יעקב ניוזנר מאוניברסיטת בראון, מעל דפי „וושינגטון פוסט", מאמר שהדהים רבים בחריפותו. ניוזנר, רב קונסרבאטיבי, ניפץ מעל דפי העתון המכובד את המיתוס שישראל היא הערובה היחידה לקיומו של העם היהודי. „הגיע הזמן לומר שאמריקה היא מקום טוב יותר מאשר ירושלים לחיות בו כיהודי", כתב. „אמריקה היא הארץ המובטחת ולא ישראל." ניוזנר המשיך להצליף: „היהודים חשים בארה"ב יותר בטחון מאשר בישראל... היהודים כאן מנהלים אורח־חיים יהודי אותנטי יותר מאשר בישראל... זו לא הצליחה לממש את יומרותיה ולהיות למרכז הרוחני של העם היהודי. היא מפגרת אחרי יהודי אמריקה ביצירה תרבותית, ספרותית, אמנותית וכדומה... היהדות העולמית הצביעה ברגליה. יהודי ברה"מ, יהודי אלג'יריה ויהודי איראן העדיפו להגר לארצות מערביות ולא לישראל... אפילו הישראלים זורמים בהמוניהם לאמריקה. הישראלים החיים כאן רבים מאלה שבירושלים המאוחדת... ישראל רחוקה מלהיות מדינה עצמאית, כפי שהתיימרה להיות; אין היא אלא „מדינת חסות", התלויה בחסדיה של ארה"ב... יתירה מזו, ישראל אף שוללת מאזרחיה חופש דת ופולחן..."

התקפתו של פרופסור ניוזנר היכתה את הממסד היהודי בהלם. היתה זאת ההתקפה הפומבית החזקה ביותר על אותם דוברים ישראלים שטענו, שאין חיים יהודיים מלאים מחוץ לגבולות ישראל. הסוציולוג היהודי הנודע דניאל בל, מאוניברסיטת הארווארד, הצטרף אף הוא לוויכוח על מרכזיותה של ישראל. בל טען, שבניגוד לתפיסה הציונית המובהקת, שלפיה ישראל היא המרכז היחיד והבלעדי של העם היהודי, קיימים שני מרכזים שווי־ערך. בעיניו המרכז היהודי באמריקה חיוני ולגיטימי לא פחות מהמרכז הישראלי. בישראל, הוא סבור, התפורר האתוס של עיצוב יהודי חדש, בריא בגופו ובנפשו, שאמור היה להחליף את היהודי הגלותי. האילוצים להקים מדינה ולקיימה דחקו הצידה את הסוציאליזם ואת האידיאלים. „הישרדותה של ישראל", לדברי בל, „מחייבת שינוי קונצפטואלי בתפיסת יהדות אמריקה... אין עוד מקום להבחנה בין גלות וארץ־ישראל ולהנחה שרק בישראל אפשר לחיות חיים יהודיים מלאים. הדחף לעליה הונע בשעתו על־ידי האמונה שהנורמאליזציה של החיים היהודיים אפשרית רק בישראל. הפאראדוקס הוא, שהחיים בישראל כיום אינם חיים נורמאליים, בשעה שהחיים באמריקה הם נורמאליים".

התפיסה של שני המרכזים עוברת כחוט השני בקרב האינטלקטואלים היהודים בארה"ב. הם אינם מתייחסים ברצינות יתירה ליהדות בריטניה או ליהדות צרפת. יותר נכון, הם מייחסים להן חשיבות משנית בלבד. לדידם קיימות כיום שתי קהילות יהודיות חשובות, שלכל אחת מרכז משלה, ניו־יורק וירושלים, ואין מרכז אחד יכול להתקיים ללא האחר. ירושלים, בעיניהם, היא המרכז הסמלי, שנועד לשמש גם מקלט לקהילות היהודיות הנתונות במצוקה, כמו יהדות ברה"מ, איראן, סוריה ואתיופיה. ניו־יורק היא המרכז המעניק סיוע כלכלי ומדיני לעת צרה. הרי כל עת לישראל היא עת צרה. אמנם אחד המרכזים מתקיים במסגרת ריבונית, בניגוד לאחר, אולם אותם אינטלקטואלים מאמינים שההדדיות המתקיימת ביניהם מוכיחה, שאין הראשון בבחינת עיר בירה והשני עיר מחוז.

אין פירוש הדבר שיהודי אמריקה מערערים על מרכזיותה של ישראל. להיפך, הם מכירים בכך שישראל העניקה להם בטחון וגאווה על מוצאם ואף חיזקה בקרבם את הזהות היהודית. אולם הם מערערים על התפיסה הגורסת שאם, חלילה, תושמד ישראל, יבוא הקץ על החיים היהודיים על פני היקום. במלים אחרות, הם טוענים שיש חיים יהודיים מחוץ לישראל ובכל שישראל תקדים להשלים עם זאת, כן ייטב לשני הצדדים.

הם חשים אחוות גורל עם ישראל ולא אחת הם נאלצים לחפות על טעויותיה. פרשת פולארד הביכה אותם, אך יותר מזה ציערה אותם התקפתו של פרופסור שלמה אבינרי. האחרון כינה את התנהגותם בפרשה כהתנהגות גלותית. „המנהיגים היהודים", כתב אבינרי, „הגיבו כמו יהודים רועדים בשטעטל, ולא כמו אזרחים גאים, שחיים במדינה חופשית דמוקראטית. ככלות הכל, גילויי הרגישות שלהם אינם שונים במהותם מאלה שאיפיינו גלויות אחרות, שבהן חיו היהודים בדיכוי, כגלויות מצרים של נאצר ואיראן של חומייני..."

התקפתו של אבינרי חשפה את חוסר רגישותה של ישראל כלפי יהודי אמריקה, והעמידה בספק את נאמנותם לארצם. יותר משהם כעסו על פעילותו של פולארד, הם זעמו על השימוש הציני שעשתה ישראל באזרח יהודי אמריקאי, תוך סיכון מעמדם בחברה האמריקאית. מבחינתם, טובת ישראל אינה עולה על טובת ארצם. במקרה הטוב היא משתווה לה, ותו לא.

עוד אי־הבנה שיש לסלקה מן הדרך נוגעת לנושא העליה מארה"ב. כל אימת ששר או חבר כנסת ישראלי מופיע לפני הקהילות בארה"ב, הוא משמיע את הזמירות המוכרות והנדושות, על הצורך בעליה לישראל. אין כיום דבר שמעורר גיחוך וחמלה אצל היהודים בארה"ב יותר מהדרישה הזו. הם מוכנים להירתם לכל משימה כדי לסייע לישראל, אך מי שדורש מהם לארוז את המזוודות, מתעלם לגמרי ממצבם וממעמדם. יהודי אמריקה רואים את עצמם כישות שלמה, בעלת זהות יהודית, החיה בהרמוניה מלאה עם סביבתה. אין זו זהות יהודית דתית, במובנה ההלכתי הישראלי, אלא זהות יהודית, המותאמת לצרכים המודרניים. יותר משהם מתנצלים על כך, הם גאים בכך.

על ישראל להכיר בכך שיהודי ארה"ב מצפים שיכירו בהם כבשותפים שווי זכויות בקביעת גורלו של העם היהודי. הם שואפים לראות בישראל מקום, שכל הזרמים הדתיים נהנים בו משוויון מלא. הם מתחלחלים לעצם המחשבה שבגלל שיקולים מפלגתיים צרים, הרב שך הוא שיקבע מיהו יהודי אמיתי ומיהו יהודי מזוייף. אם כך יהיה, הם חוששים שהקרע בין שני המרכזים יהיה בלתי נמנע.

(מאמר שני בסדרה)

هكذا من الأصل

صورة من الأصل

מכתבים למערכת דבר

דרוש איזון בדיווח תקשורתי

בתוכנית „מבט שני" (17.5.88) שודרה כתבה על אגודת „יד שרה". התוכנית נתנה ביטוי חיובי לפעולותיה של האגודה הראויה לכל השבחים, היכולה להוות דוגמה ומופת לאיכפתיות ציבורית, חברתית, מעורבות, עזרה הדדית, התנדבות, וכל מה שתורם לאיכות החיים של החברה הישראלית.

„יחד עם זאת, אני חייבת להעיר הערה על עובדה שבאמירה בכתבה זו שלא נתנה ביטוי מאוזן ביחס למציאות הקיימת.

„כאשר דובר על חשיבות הטיפול הביתי לעומת האישפוז בבתי־חולים הודגש, כי אין היום שירותי טיפול ביתיים. ציון עובדה זו אופיין ברוח של האשמה כלפי הגורמים הממסדיים שרקבים בגישות מיושנות ובכיבול „גוזות" הדוגלות באישפוז מוסדי וכתוצאה מכך בחוסר היערכות מתאימה להפעלת שירותי הטיפול הביתיים. בנקודה זו אני מבקשת לציין, כי אין הדברים תואמים את המציאות הקיימת אשר אני רואה בכל מה שנוגע לפעילות שלנו.

עמותת מ.ט.ב. – עמותה לשירותי טיפול ביתיים, נותנת כל יום באמצעות מאות רבות של עובדים המאוגדים באיגוד מקצועי וקשורים להסכמים הקיבוציים, שעברו הכשרה מקצועית מיוחדת לתפקידי הטיפול והעובדים ברשת 18 הסניפים הפרושים על פני כל הארץ – מאילת ועד רמת הגולן – שירותי טיפול ביתיים בהיקף של אלפי שעות ל־13,000 מטופלים חולים אשר ההומנות למעננו מגיעות ממשרדי הממשלה, מקופת־חולים הכללית ומקופות־החולים האחרות, ממשרד הביטחון ומהמוסד לביטוח לאומי במסגרת חוק ביטוח סיעוד שבך מופעל החל מ־1.4.88 (גם עובדה זו לא צויינה בכתבה כאשר דווח בה שמחסור עובדים לטיפול ביתי נדחה יישום החוק. הדבר אינו נכון).

מ.ט.ב. מספקת גם כ־15% מהיקף השעות היומי שלה לפונים המבקשים טיפול באופן פרטי ואינם מופנים באמצעות גורמים מימסדיים.

מן הראוי בכל מה שקשור לכתבה עיתונאית המדווחת על מציאות, לציין גם את מה שקיים ופועל באופן חיובי. נכון, שניתן היה לדווח שזה אולי לא מספיק ויש לפתח יותר, אבל חוסר ציון מוחלט של העשייה החיובית הקיימת לא שירת את הנוגעים בדבר.

אני מקווה מאוד, שתימצא הדרך לציין ולדווח לציבור הישראלי הצופה בתוכנית „מבט שני" את העובדות שהבאתי כדי ליצור את האיזון העובדתי הנכון, שהוא בוודאי, לכל הדעות, חלק מהותי הכרחי בדיווח עיתונאי תקשורתי.

עליזה עופר
מנכ"ל מ.ט.ב.
עמותה לשירותי טיפול ביתיים

הבחירות לאיגודים המקצועיים והגימלאים

עם חידוש פני רוב האיגודים המקצועיים, שואלים רבים מבין הגימלאים, לצורך מה אנו ממשיכים את חברותנו באיגודים המקצועיים? מה זכויותינו והגנתנו מהאיגודים המקצועיים? כי הם למעשה שייכים להסתדרות הגימלאים בזכויות אקטיביים ופסיביים והתוספת של חברות באיגודים המקצועיים כפי שזה היום מיותרת לחלוטין.

טעות היא בידי ההסתדרות הכללית בהעברת ענייני הגימלאים לאגף לביטחון סוציאלי. הוא לא יכול ומסוגל לפתור את בעיות הגימלאים, והן עדיין רבות. בפרט עם העברתנו למרד וביטול השייכות לשכר ולתוספת היוקר הנהוג לגבי הפעילים. א) עד היום טרם עודכנה הגימלה לפי השכר הממוצע במשק. ב) לא כל רכיבי השכר של הפעיל בעבודה מקבל הגימלאי. ג) עד היום טרם ביצעו את ההחלטה על תוספת של 1½% לצבירת הפנסיה על־ידי נותני העבודה והפעילים, וזה לא מעט יוצר את הקשרים שיש בחלק של קרנות הפנסיה. ד) איחוד הקרנות בהקדם ועוד.

חייב לבוא שינוי בשייכות, רק שייכות אחת של הגימלאים לאיגוד המקצועי יביא לשינוי בבעיות ובהרגשת הגימלאים. רק האיגוד המקצועי מסוגל ללחום, כי לו יש הכלים לכך. אחרת זו שייכות עדטילאית, בקיים מפתחים שני הצדדים, הסתדרות הגימלאים צריכה להיות אחת ההסתדרויות באגף לאיגוד מקצועי ויפה שעה אחת קודם.

ישראל ליבאי
יו"ר הגימלאים הציבוריים
בסולל בונה וחרות

בן צבי ויובל 65 לגבעתיים

ברוב עם הדר, במעמד שר החוץ ומ"מ ראש הממשלה, שמעון פרס, וותיקי העיר ושרידי ראשוניה נחוג בשבוע שעבר יובל 65 שנה לגבעתיים. בעצרת המונים נאספו תושבי העיר, ולאחר פתיחת הערב בדברים מפי ראש העיר ומנהלי ביה"ס קלעי בעבר ובהווה ובברכת שר החוץ, העלתה מסכת בניין העיר ותולדותיה באומר, בצליל, במחול ובזמר. אין ספק, שכשרון רב ומחשבה הושקעו בארגון האירוע להזיון מסכתי של תנועה, קול, אור וצבע. אף־על־פי־כן, לא ייאמן – לשם אחד ומיוחד בעיר גבעתיים לא נמצא המקום לאזכר ולהיזכר, לא בכל שעות הערב ולא בחוברת המזכרת שיצאה לכבוד חגיגת היובל וחולקה לקהל הצופים – שמו של שמעון בן צבי ז"ל.

בן צבי – „אבי העיר גבעתיים" אחז במשך ארבעים שנה רצופות בהגה היישוב. מראשיתו כראש ועד שכונת בורוכוב והמשכו מ־1942 כראש המועצה המקומית גבעתיים, ועם הכרזתה לעיר ב־1959 כראש העירייה. אדם שטיפח יישוב, שמנה כמה עשרות נפש בהיווסדו לעיר בת ארבע רבבות בימי פרישתו. האיש שהקים עירייה, שהיתה למופת מבחינה מינהלית וכספית. עיר שהיתה לשם דבר בארץ במערכת החינוך המפותחת והמגוונת במוסדותיה העיוניים והמקצועיים. ועל כל אלה נוספו מידותיו האנושיות כנודע ביושרו, בצניעותו ובתמימותו. איש נעים הליכות, רודף שלום ואוהב אדם. ל„כיבודים" ומינויים בצמרת המפלגה ולכנסת לא נרתק, עולם ומלואו ראה בייסודו כמנה עיר בישראל. בפרישתו מרצון מכס ראשות העיר ב־1965 נפרד ממנו הממונה על המחוז במשרד הפנים ד. ברוידס ז"ל: „ההיסטוריון שיבוא לכתוב את תולדות העיר גבעתיים חייב יהיה להקדיש חלק נכבד בדבריו לאיש רב הפעלים שמעון בן צבי, שאת גבעתיים עשה למפעל חייו". עתה כשגבעתיים רק בת 65, בחג היובל לא נמצאו המקום והרגע אפילו להזכיר את שמו...

ד"ר אורי קושניר
גבעתיים

טרמינולוגיה על פי איברי הגוף

ב„דבר" יש גלים תרורים של שימוש בטרמינולוגיה על פי איברי הגוף של האדם, אלא שמתחת לחגורה, אולי מתוך תחרות עם אחרים. רשמתי את פניני הציטוטים האלה במשך פרק זמן קצר ואפשר וגם עורכי העיתון עצמם יופתעו מן הגודש. רווח במיוחד השימוש בדימויים בדברים שבינו לבינה. כותבים אנוסים את העברית על מנת להיראות תבדנים. והנה ה„יבול":

בכתבה על המוסד החינוכי בן־שמן (13.5) וללא כל קשר להתייחסות אחרת משרבבת יעל פישביין פסוקים כמו „ואם להאמין לדן בן אמוץ, היו שם גם זיונים". ומוסיפה: „אחר סיפר איך בכנס בוגרים לפני 30 שנה (זכרונות) גרלק בן אמוץ על הציצים של שולה זמיר ולא הניח לחברה לישון מרוב להיטותו. לבסוף שלחו אותו לאונן בחוץ"...

בגיליון זה עצמו מספר יוסי מלמן על תיקון מצבתו של לסל ולסל התאהב בנערה משוויץ שהיתה ארוסה לאיש. האיש קרא את לסל לדו־קרב (הרגו) ומצטט את אנגלס במכתבו לקרל מרקס: „לסל חשב שהיא היתה מעניינת בשכלו היהודי וכל מה שהיא רצתה זה היה הזין הגרמני שלו". האם זה, לדעת הכותב, כל מה שהיה לאנגלס לומר על לסל?

בעבור שבוע במדורו של חיים באר: השבוע אין לו מי שיאייר את זכרונותיו, כך הוא מספר, ולכן הוא מחפש משהו בשבילנו שיתאים לימי הקיץ. לצורך זה הוא חיפש בארגז שלו – חיפש, ובתחתית הארגז(!) מצא צילום של נערה בעלת גוף חטוב, רוכנה על שיכמה היא קוטפת תפוזים, נוסח ימים רחוקים. הגלויה הונפקה על־ידי לשכת הקה"ק ביוון. מתחת לתצלום כתובת "חלוצה מזויינת קוטפת", וכדי שנקלוט את המרחק שבין העברית דאז לבין האסוציאציות שהדביקו למילים מסויימות היום – הוא מספר סיפור שצריך להיות כריחה למביני לשון של היום („דבר־השבוע" 20.5).

„דבר אחר" – כמו בכל שבוע – אינו מפגר ואינו מחמיץ הזדמנות. הוא מפרסם ידיעה של המועצה הדתית בירוחם כלשונה: „אף בית משפט חילוני לא יכפה עלינו ישיבה במחיצתה של אשה", ומוסיף ברוב טעם משלה: אבל זיון זה כבר משהו אחר. „טוב. לו מותר. הוא הרי 'דבר אחר'". וכל זה בלי לצרף לחשבון את מדורו של בן אמוץ, שבכל שבוע יש בו הרבה ניבול פה.

גרשון זק
תל־אביב

עם אדונים

קראנו ב„דבר" מיום 10.5.88 את חווייתו המענינת של חייל מילואים מקיבוץ גבעה שפעל ברצועת עזה: „הנפתי את האלה במתנה שאסי וראיתי את פועל הבניין שלנו...", „לפני שהתכוונתי להורידה ולהכותו, נדהמתי לראות לפני את חמיס, פועל הבניין שלנו בגבעה..." וכו'. מעשה זה מתמצת את התסביך הערבי של תנועת השומר הצעיר ומפ"ם על כל גילגוליהם ותהפוכותיהם האידיאולוגיים. זכורים לי היטב הימים כשדגלו הנ"ל ב„מדינה דו־לאומית", ב„מלחמת מעמדות", ב„עולם המחר" וב„שמש העמים החבר סטלין" וכו'. היום כבר מתביישים להזכיר את כל אלה. אבל מדינה דו־לאומית כבר יש לנו עכשיו, וגם מלחמת מעמדות. המלחמה בין שני העמים בארצנו היא גם מלחמת מעמדות. יש כאן מעין סידור עבודה, בו ניתנות כל העבודות הקשות והלא־נוחות, שיהודי הגון (גם כשהוא חבר קיבוץ) לא אוהב לעסוק בהן – לעובד הערבי. מצב זה מחריף את המאבק הלאומי, אבל את זה אנשי מפ"ם, השומר הצעיר לא אוהבים ולא רוצים לשמוע. לדבריהם, עקב התקדמות הטכנולוגיות בעולם – אין כבר לדבר על מלחמת מעמדות. וכך נותנים הם הכשר לעבודת ערבים רבים בקיבוציהם על פי הסדר הזה.

אומר חייל המילואים מקיבוץ גבעה: „ופתאום נפגשים פנים אל פנים משני צידי המתרס". כך במילים אלה השתמשו הם בעבר לא רחוק, באשר ל„מלחמת מעמדות" בין הפרולטריון העשוק לקפיטליסט המנצל. במילים אלה חצבו להבות עסקנים סוציאליסטים בימי אחד במאי, ואותם דיקלמו בהתלהבות חניכי השומר הצעיר: „נעלה על בריקדות ונתראה פנים משני עברי המתרס" וכו'. והנה עכשיו, פגישה כזאת. איש קיבוץ השומר הצעיר המניף אלתו הוא המעביד והערבי הוא העובד, והמלחמה היא מאבק לאומי וגם מלחמת מעמדות, לא יעזרו כל הפילפולים.

אם יקום היום מישהו מאיתנו וידרוש לחזור לעבודה עברית, כמו בימינו הטובים, יאמרו עליו שהוא גזעני. אבל גם המצב הקיים עכשיו בארצנו הוא גזענות, בני עם אחד עוסקים במלאכות „מכובדות", ובני העם האחר – בעבודות הנחותות. כן, גם בקיבוצים אפשר לראות את זה, וגם בסיפורו של חייל המילואים מקיבוץ גבעה.

מעבר לכל ויכוח פוליטי בינינו על הפתרון הטוב והנכון למאבק שני העמים בארצנו, מן הטוב והראוי שאנו היהודים נתחיל לעבוד בכל עבודה. ולא נמסור לבני עם זר וארי"ב את העבודות הנחותות כדי להחריף עימות. הפתרון לערבים החיים בארצנו צריך להיות בארצות ערב. ואנו נסיר מעלינו את התדמית הגזענית של עם אדונים פרזיטי.

יוסף ארגמן
קיבוץ חניתה

אנשים • אנשים • אנשים • אנשים •

היורשת

שבוע לאחר ביקורה בהלסינקי ופעילותה למען מסורבי עליה בעת ועידת הפסגה, הגיעה ארצה דרך ניו־יורק נשיאת „הדסה" רות פופקין (בתמונה) בראשות משלחת בת מאה וחמישים חברות הדסה לרגל שנת הארבעים לישראל. המשלחת תופגש מחר עם נשיא המדינה חיים הרצוג, ומחרתיים עם יו"ר הכנסת שלמה הלל. למעשה תהיה זו משימתה האחרונה של פופקין בתפקידה כנשיאה. בקיץ ימלאו ארבע שנים לכהונתה וב„הדסה" שירות של ארבע שנים מחייב רוטציה. ציפור קטנה לוחשת שהנשיאה הבאה של „הדסה" שתיבחר בקיץ אינה אלא כרמלה קלמנסון מארה"ב, שכיום מכהנת כיו"ר מגזין „הדסה" שהוא בעל תפוצה של ארבע מאות אלף עותקים.

הוקרה למצילים

לאות הוקרה ותודה מיוחד מצד ישראל, תעניק החברה הממשלתית למדליות ומטבעות של ישראל סדרת המדליות „אנה פראנק" לבני הזוג חיים אשר הסתירו את משפחתה של הנערה אנה פראנק בתקופת מלחמת העולם השניה. המדליות, במתכות זהב, כסף וארד, תוענקנה באמצע החודש בטקס חגיגי בבית „אנה פראנק" באמסטרדם, במעמד יו"ר הפרלמנט של הולנד, שגריר ישראל בהאג ונכבדים אירופיים. לאירוע מיוחד זה הבטיחו את בואם נציגי כלי תקשורת מהולנד, צרפת וגרמניה.

מילגה

שתי סטודנטיות מאוניברסיטת בן־גוריון, חנה ליסטמן ומריאנה פסקל, זכו אתמול במילגה על שמו של יוסף דרזנין ז"ל, האיש שייסד סמינר למורים עבריים במוזסוויל (קריית משה), המושבה היהודית הראשונה בארגנטינה. דרזנין, בעל השקפה ציונית סוציאליסטית, היה יהודי קנאי לשפה העברית. כמורה וכמנהל בית הספר העברי „יהדות" במוזסוויל, נטע בלב תלמידיו אהבה עזה לארץ ישראל, ושילב הוראת העברית בלימודים עד שהיתה לשפה מדוברת בפי בני־הנוער. תלמידיו הרבים בסמינר התפזרו ברחבי ארגנטינה כמורים והפיצו תרבות יהודית לאומית. רבים מהם עלו לארץ והשתלבו במערכת החינוך. שתי הסטודנטיות שקיבלו אתמול את המילגות הן יוצאות ארגנטינה. האשה שהעניקה את המילגות לשתיים היא פרידה גוטמן, מייסדת הקרן, אשר במשך שנים סייעה, בעזרת חבר פעילים, בקיומו של הסמינר שהקים דרזנין בארגנטינה. היום היא מתגוררת בבאר־שבע.

רוזנבלום

קבלת פנים לכבוד צאתו לאור של אלבום חיל־האוויר „שמים נקיים", התקיימה אתמול במטה חיל־האוויר. מפקד החיל, אלוף אביהו בן־נון, הודה לעורכי האלבום ובראשם אהרון לפידות. (צילום: טל ידקוביק, דו"צ)

ללא חוק

„אם היה קיים היום חוק התיווך, היה הדבר מקל מאוד על המערכת המשפטית שלא אחת מרגישה בחסרונו", אמר שאול אלוני, שופט בית המשפט המחוזי בת"א שבירך את בוגרי המחזור השלישי של הקורס למתווכים וליועצי מקרקעין שהתקיימו בימים אלה. כמברכן ציין, כי דרך זו הננקטת להעמקת הידע בנושאי המקרקעין תביא ברכות קורסים אלה לשיפור משמעותי בתדמית המתווך ותיצור מתווכים טובים ואמינים יותר. השופט אלוני אף סיפק „תחמושת" לח"כ חיים רמון, שהבטיח במעמד זה לקדם את הצעת החוק לתיווך מקרקעין בכנסת, וציין כי אחד הדברים הראשונים שהסדירו הבריטים בארץ עוד ב־1918 היה „פקודת הסרסורים", שלא חלה אומנם במישרין על המתווכים, אך היא כללה את רוב כללי הצעת החוק. ומה שטוב אז... קל וחומר טוב היום. מימין לשמאל: מרדכי טלס, יו"ר מלד"ן, ח"כ חיים רמון, פרופ' רייכמן, דיקן הפקולטה למשפטים באוניברסיטת תל־אביב המרכז את הקורס, והשופט אלוני.

שכח לספר

הסופר מרציו פרש מהוצאת מסדה אחרי 30 שנות עבודה משותפת בה הוציא אצלם 15 ספרים הכוללים רבי מכר כחבורה שכזאת, „איה הג'ינג'ית", „יוסלה", „איך זה קרה" ואחרים. עם הפרישה עשתה מסדה את עיסקת חייה כאשר מכרה למחבר את אלפיים הספרים האחרונים שלו שנותרו לה במלאי יחד עם הלוחות וכל הזכויות. המחבר שביתו נמלא ספרים שכר דוכן בשבוע הספר, כדי שלפחות או אפשר יהיה לזוז בבית. מה שהמחבר שכח לספר למסדה הוא שנמצא לו משקיע המעוניין להפוך את ספריו לסרטים. הסרט הראשון אשר תסריטו נשלם בימים אלו הוא חבורה שכזאת, הפעם בצבע ובלי העלאת מעפילים. הבמאי המיועד הוא נפתלי אלתר, והצלם ניצג, מי שצילם את הגירסה הראשונה של הסרט. בתוכן הספרים אשר ישא את השם התנ"כי „ריפצר" תהיה נוכחת גיבורת הספר „איה הג'ינג'ית", או שני ילדיה הג'ינג'ים אשר יחתמו על הספרים ללא תוספת מחיר.

בכל מקרה

קבוצת הכדורגל של מכבי ת"א תחגוג הלילה את סיום עונת הכדורגל. החגיגה תיערך באולמי „הנוצץ" בתל־אביב אחרי משחק גמר גביע המדינה, בין אם תזכה הקבוצה בגביע ובין אם לאו. היה ותזכה הקבוצה בגביע, הוא יובא לחגיגה הגדולה. בעלי אולמי הנוצץ מאיר ודוד הבי מבטיחים, כי בכל מקרה יזכו המכבים להפלה גדולה ולאירוח חם, בתקוה לסיים את העונה הלא מוצלחת של הקבוצה באווירה טובה.

יעיל ובטוח

מאז שהתפרסמה עקב חטיפתה אוניית הנוסעים האיטלקית „אכילה לאורו". זרמו מים רבים בים התיכון, והיא שבה להסיע בהפלגות נופש תיירים בין נמליה, שאחד מהם הוא נמל אשדוד. מי שהיה רב חובלה בעת חטיפתה הקפטן דהדרוזה הוא גם עתה רב חובלה. אתמול בפגישה בינו ובין ראש עיריית אשדוד ומנהל הנמל אילן אור. אמר דהדרוזה לאור שהנמל שהוא מנהל הוא היעיל והבטוח ביותר בים התיכון, בקשר לעובדה השניה, אין ספק שהקפטן האיטלקי יודע על מה שהוא מדבר.

דני צדקוני

„תפס טרמפ"

מיכה גולדמן (בתמונה), ראש מועצת כפר תבור, „תפס טרמפ" עם נשיא המדינה במטוס קל משדה התעופה בראש פינה לשדה דב בת"א. לאחר מפגש יהודי־ערבי לזכרו של יגאל אלון בגינוסר, ביקש מיכה גולדמן מנשיא המדינה חיים הרצוג (שהוא גם טייס) להטיסו לת"א כדי להגיע בזמן לפגישה עם חברי מרכז בת"א. הנשיא, שהטיס את המטוס בעצמו, איפשר למיכה להגיע בזמן.

מזל טוב

לנספח העתונות של שגריר מערב־גרמניה בישראל שטפן שליטר ולרעייתו אנה־לואיזה נולדה בת־צברית. הם החליטו לקרוא את שמה בישראל דנייה. זהו ילדם הראשון של השליטרים. שיהיה להם במזל טוב.

מקור השם

המבקרים בתערוכת הארבעים למדינת ישראל יוכלו לברר את שורשי שם משפחתם ומקורו באמצעות מחשב דיגיטל שיוצב בביתן בית התפוצות. שירות נוסף אותו יעניק מחשב דיגיטל למבקרי התערוכה הוא פרטים על תולדות הקהילה היהודית ממנה באו ארצה. מאגר „שורשים", המאגר הממוחשב של בית התפוצות, מכיל פרטים על כעשרת אלפים שמות משפחה יהודיים. ניתן לברר באמצעותו את ההיסטוריה של שם זה ואת מקורו. במאגר הקהילות היהודיות פרטים על כארבעת־אלפים קהילות יהודיות בתפוצות, מהן הגיעו יהודים ארצה. המאגר, השוכן דרך־קבע על מחשב דיגיטל בבית התפוצות, הועתק בסיוע החברה אל אתר תערוכת שנות הארבעים.

באר־שבע אלופה

שחמט

מאת אהרן איסרס

קבוצת השחמט של באר־שבע זכתה באליפות המדינה לעונת 1987/88. האליפות תוכרע, בכל הנראה, בהורת שיוויון נקודות.

מחזור המשחקים האחרון שנערך במרכזו במועדון השחמט של הפועל תל־אביב ב„בית־תבורי", היה מרתק ומפתיע.

קבוצת הפועל תל־אביב חזרה למשחקי הליגה בסערה. היא הביסה את אס"א מכבי"ן חיפה, במאבק על הסגנות, בתוצאה 0:4 ומשחק שנשלח לשיפוט, אשר גם בו היא עומדת על סף זכיה (בירנבוים, גלפר, ברוק ואלתרמן ניצחו את קרס, אברהמי, קפלביצקי וקוסקי. שוילדר – פרץ להערכה).

תוצאה מפתיעה זו, אילצה את באר־שבע להציג תיקו בכל הלוחות במשחקה עם הפועל פלדקליין ראשון־לציון, בכדי לשמור על התואר (גרינפלד, רכליס, לדרמן, דיקר ופיירניק ייצגו את ב"ש. ויינגר, מרנץ, גוסקין, שוורץ וצ'סקוב שיחקו בשורות ראשל"צ).

המאבק בתחתית הוכרע ממש בקו הסיום. קבוצת הפועל הרצליה ניצחה את הפועל רחובות 2:3 תוצאה אשר הרצה את דינה של רחובות לשחק בעונה הבאה בליגה המישנית (סטפק, אליוסף וברש העניקו את הנצחון מול קסימוב, אלינסון ואוקס. סבי ובנק נוצחו בידי סבר־דישווילי ופרצ'יקוביץ').

ביתר המשחקים הושגו התוצאות הבאות: אס"א ת"א גברה 3½:1½ על הפועל הוד־השרון/פ"ת (קריידמן, קלדור וכרמל ניצחו את גרינברג, בירם ומגן, אבנר הפסיד לסופר ולהב סיים בתיקו עם ברמנהם).

ביכורי־העתים א' ת"א ניצחה באותה תוצאה את היורדת השניה, רובינשטיין ירושלים (אבני, שכטאי וקומפי גברו על זורקוב, טלסין וסמורודניצקי, אנושי נוצח בידי גוטבייץ ושרנצל סיים בתיקו עם ריכטר).

הטבלה הסופית: באר־שבע 30 נק', הפועל תל־אביב 29 (1), אס"א ת"א 26, אס"א מכבי"ן חיפה 25 (1), הפועל פלדקליין ראשל"צ 23, הפועל הוד־השרון/פ"ת 22½, ביכורי־העתים א' ת"א 20, הפועל הרצליה 18, הפועל רחובות 17 ורובינשטיין ירושלים 13½ נק'.

נבחרת הליגה: אלון גרינפלד (ב"ש) 7 נק' מ־8 משחקים, יאיר קריידמן (אס"א ת"א) 6½ מ־8, גדי רכליס (באר־שבע) 6½ מ־9, נתן בירנבוים (הפועל ת"א) 6 מ־8 ומשה פיירניק (ב"ש) 6 נק' מ־9. כן הצטיינו מלכיאל פרץ (מכבי"ן חיפה) 5½ מ־6, ואליהו שוילדר (הפועל ת"א) 4½ מ־5, שהמשחק בינהם הועבר להכרעת המעריך.

מהפך בארצית

בליגה הארצית התחולל מהפך דרמטי.

קבוצת הפועל ראשון־לציון, שהובילה בראש למן הפתיחה, ספגה את הפסדה הראשון להפועל חדרה 3:2 שירדרר אותה למקום הרביעי. המנצחת, שקיוותה לבשורות טובות מהמשחקים האחרים, תיאלץ לשחק גם בעונה הבאה בליגה השניה, לאחר שגם יריבותיה למירוץ ניצחו.

קבוצת הפועל תעשיה־אוירית העפילה, לראשונה בתולדותיה, לליגה הלאומית לאחר שגברה על הפועל פ"ת/הוד־השרון 1:4, תוצאה שהורידה את המנוצחים לליגה א'.

גם מכבי ת"א/אשדוד תשחק בפעם הראשונה בליגה הבכירה, לאחר שגברה על ביכורי־העתים ב' ת"א 2:3, והקדימה את יריבתה בהורת שיוויון נקודות.

אליצור פ"ת נוצחה, אמנם, 3:2 בידי אס"א ירושלים, אך תוצאה זו הספיקה לה להנצל מירידה.

הטבלה הסופית: הפועל תעשיה־אוירית 23½, מכבי ת"א/אשדוד 23, הפועל חדרה 23, הפועל ראשל"צ 22½, הפועל בל"ל ת"א ואס"א ירושלים 20 נק' כ"א, ביכורי־העתים ב' ת"א 18½, אליצור פ"ת 14, והפועל פ"ת/הוד־השרון 13.

לליגה הארצית העפילו קבוצות הפועל כפר־סבא ואליצור נתניה.

גמר הגביע

קבוצת הפועל תל־אביב תנסה לגמול לאלופה, באר־שבע, ולמנוע זכייתה בדאבל, כשתארח את יריבתה במשחק גמר גביע המדינה שייערך בשבת הקרובה ב„בית־תבורי".

הפסד לאלוף

אלוף הארץ, גדי רכליס, המשיך את המסורת של קודמיו, כשנוצח במשחקו הראשון לאחר זכייתו באליפות המדינה. הפסדו ארע במשחק הליגה הקובע של קבוצתו, באר־שבע, אשר לא מנע את זכייתה באליפות הליגה.

לבן: גדי רכליס
שחור: אליהו שוילדר
הודית של המלך

1. ד4 פו6 2. ג4 ז6 3. פג3 רז7 4. ה4 ד6 5. רה3 ה5 6. ד5 ס־ס 7. רז5 ח6 8. רח4 פא6 9. ו3 (עדיף 9. א3) רד7 10. פוה2 ג5 (עדיף 10... פג5 עם 11... א5) 11. א3 פג7 12. ס־ס א5 (על 12... ב5 יבוא 13. ג4 עם עדיפות ללבן) 13. ב3 (למנוע 13... א4) מהה8 14. צב1 ב5 (יתכן גם 14... פח7 או 14... פח5 עם 15... ו5) 15. גxב5 פxב5 16. פxב5 רxב5 17. רxב5 מהxב5 18. פג3 (עדיפות ללבן) מהא6 (מסע יחיד. על 18... מה7 יבוא 19. מהד3 ויתרון ברור ללבן) 19. א4 צזג8 20. פב5 ג4 (יחידי, בגלל התימרון 21. פא3 ר22. פג4) 21. רו2 פה8 22. מהד2 (ללא תועלת. עדיף 22. מהה2) גxב3 23. מהד3 (על 23. צxב3 יבוא 23... צג4) רח6 24. מהxב3 רד8 25. פא3 (למנוע כניסת השחור) רו5 (עם הרעיון 25... רה2 26... רב4) 26. צזד1 ח5 27. ח4 רז4 28. מהא2 (עם האיום 29. צxב6) צאב8 29. פב5 צב7 30. מהה2? צבג7! (השחור מנצל את ריתוק המלכה הלבנה)

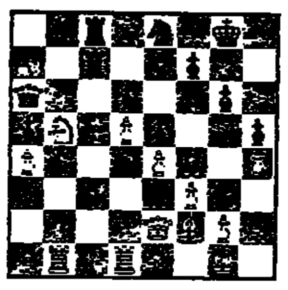

31. צxב2 צג1 32. צב1 צ1xג2 33. מהד3 צא2 34. פג3 (34. צא1 מחזיק את העמדה) מהד3 35. צxד3 צא3 36. רוה1 ו5 37. מז2 הה4 38. הxה4 פו6 39. מה2 (על 39. מד3 יבוא 39... צxג4) צג4 40. צב8+ מז7 41. צב7+ מה8 42. ז3 (מסע יחידי) פxה4 43. פב5??

(הנכון: 43. ז4 פxג3+ 44. רxג3 צxג3 45. צxג3 צxג3 46. ה5 עם עמדה המובילה לתיקו) צxג2+ 44. מד1 צג1+ 45. מה2 צד3 46. צב8+ (חייב בגלל האיום 46... צד3 פג5+ והשחור זוכה בצריח) מה7 47. מד3 צה1 48. ז4 ה4 49. פד4 צה3+ 50. מג4 צג3+ 51. מב5 ו3 52. פג6+ מו7 ולבן נכנע.

אירועים על הסף

במרכז ביכורי־העתים בת"א תחל, בשבוע הבא, סידרת תחרויות לכל הגילים ובכל הרמות.

ב־ 12.6 תפתח תחרות המיועדת לשחקנים עד דרגה רביעית.

ב־ 13.6 תחל תחרות לבלתי מדורגים.

ב־ 16.6 תפתח תחרות אכבים (מחוננים), ותחרות לבעלי מד־כושר 1900־2200 נק'.

תחרות הפרס הגדול

התחרות השניה בסידרת תחרויות הגרנד־פרי המאורגנת ע"י התאגדות רבי־האמנים, תחל ב־ 12.6 בבלפורט שבצרפת.

העיר בילבאו שבספרד, שהיתה אמורה לארח את האירוע, הודיעה כי לא תוכל לגייס את הסכומים הנדרשים.

בתחרות יטלו חלק קספרוב, קרפוב, טימן, בלייאבסקי, שורט, שפילמן, יוסופוב, ריבלי, ליובויביץ', אנדרסון, סוקולוב, היבנר, האייורסון, אלבסט, ספסקי ונוגאירס.

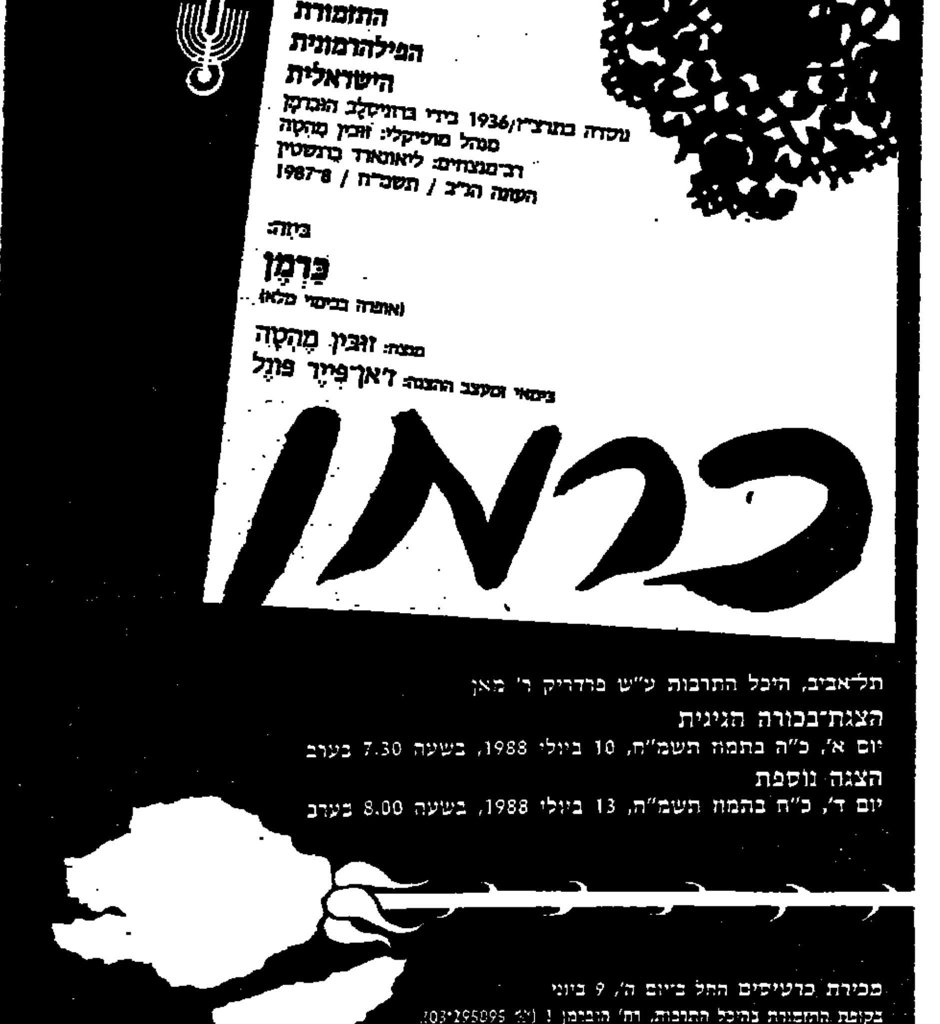

קבלת מודעות
24 שעות
נחוץ
מודעות
משפחתיות דחופות
וכל יתר סוגי המודעות ל־
הלוח הכללי
דבר
מתקבלות
24 שעות ביממה
ב־ דחף דיזנגוף
רח' דיזנגוף 118
(מול כסית)
טל. 246363 239952

המטוויות המאוחדות בישראל בע"מ

ניתנת בזאת הודעה על אסיפה כללית כמפורט להלן:

אסיפה כללית שנתית

האסיפה תתקיים ביום ד' 29.6.88 בשעה 18.00 במשרד עו"ד י. קפלן, ברח' אחד העם 56 תל־אביב, כשעל סדר היום:

1. דיון בדו"חות הכספיים המבוקרים של החברה לתקופה שנסתיימה ביום 31.12.87 ודיון בדו"ח הדירקטוריון לבעלי המניות של החברה.
2. בחירת חברים לדירקטוריון החברה.
3. מינוי רואי־חשבון לחברה וקביעת הבסיס לשכרם.
4. דיון בכל ענין אחר אשר יובא כדין לפני האסיפה.

בעלי המניות שיהיו זכאים להשתתף ולהצביע באסיפה הנ"ל הינם בעלי המניות שיהיו רשומים בפנקס החברים בסוף יום העסקים של ה־7.6.88.

בעלי המניות שלא יוכלו להשתתף אישית יהיו רשאים למנות מיופה כח (פרוקסי) על גבי טופס מתאים שימצא למשרדים ע"י החברה.

(–)
בפקודת הדירקטוריון
מזכיר החברה

לפני 60 שנה — דבר — לפני 40 שנה

לפני 60 שנה

מגלת ירושלים בדרך למתן סמיכות

במועצת המנהלים של האוניברסיטה העברית בירושלים הוחלט להנהיג תכנית לימודים המכוונת למתן סמיכות אוניברסיטאית, עם קביעת תקנות לקבלת סטודנטים בעלי הכשרה מספקת. הוחלט ליסד פקולטה למדעי הרוח, על ידי קביעת המכון למדעי היהדות ובית הספר למדעי המזרח במחלקות הפקולטה הזאת.

פשרה בין הכנסיה והמדינה במכסיקה

נודע, כי נערך בהחלט הסכם שלום בין המדינה והכנסיה במכסיקה, ומוכנים לאישורו ע"י הואטיקן. מעתה יותר לכל אדם להתפלל כמנהגו והכמרים יערכו בפומבי.

לפני 40 שנה

דרוש תיאום בין הצבא וההתיישבות

במוסדות ההתיישבות העובדת דנים עכשיו על השפעת המלחמה על מצב המשקים החקלאיים. במיוחד משקי החזית. אנשי ההתיישבות טוענים נגד הסדר הקיים בשטח הדאגה למשפחות המגוייסים. יש משקים שחמישים אחוזים מן הגברים מגוייסים לצבא מחוץ לביתם, והדבר פוגע ביכולת המשק לקיים את אמצעי הייצור שלו. השמעה בקשה לחדש את הקשר בין מוסדות ההגנה ועדות הבטחון של זרמי ההתיישבות, כפי שהיה קיים בעבר.

39 יהודים נהרגו בפרעות במארוקו

בעיר המארוקאנית בקירבת מג'דה פרצו מהומות אנטי־יהודיות קשות. הסדר הושב על כנו בעזרת הצבא שקרא לעזרת מטוסים.

כבישי האגרה – לא מוסרי ולא יעיל

שני מיליארד שקל גובה הממשלה השנה ממסים על קניית רכב ועל השימוש בו, אך מסתבר שלא די לה בסכום זה כדי לתת לציבור שירותי תחבורה סבירים. זמן רב מחפש לו משרד התחבורה מקורות מימון נוספים בתירוצים שונים. למשל, לפני שנים אחדות הטילו על פוליסות הביטוח אגרת בטיחות, לסילוק מסרדי בטיחות מהדרכים. הדו"ח האחרון של מבקר המדינה מלמד, כי שלושה וחצי מיליון שקלים שהם 30 אחוזים מכלל ההכנסות ממקור זה, לא הוצאו כלל. הממשלה פשוט "נגבתה" את הכסף.

הצעה אחרת של משרד התחבורה עומדת עתה על סף הגשמה: הטלת אגרה על המשתמשים בדרכים. ההצעה לא רק בלתי מוסרית, אלא, כפי שקרה לקרן הבטיחות, גם לא תביא לתוספת השקעה ברשת הדרכים. זה יהיה עוד מס על בעלי מכוניות.

ראשית, באירופה ובארה"ב, משם מייבאים את הטלת האגרה על השימוש בכבישים, אין מס של ממש על מכוניות. בארץ עולה המכונית 300 – 500 אחוז ממחירה האמיתי והמס על הדלק מגיע כיום ל־100 אחוז. מסים נוספים של מאות שקלים מוטלים כל שנה על חידוש רשיון התנועה של המכונית. מסים נוספים נגבים מהביטוח ועוד מסים כבדים על התחזוקה. בסך הכל שני מיליארד שקל בשנה, אם לא יותר. האם כל כך בלתי סביר, שתמורת מסים אסטרונומיים אלה, שאין להם אח ודוגמה בעולם המערבי, יקבל הציבור רשת כבישים ראויה?

שנית, כבישי האגרה האירופיים והאמריקאיים נסללו על־ידי יזמים מכספם כשירות נוסף לציבור, שכבר עמדו לרשותו דרכים טובות. בארץ מבקשים להטיל אגרה על כבישים, שנסללו מכספי משלם המסים, כלומר מבקשים לגבות תשלום נוסף בעד סחורה, שכבר שולם בעדה.

שלישית, אנשים יושבים במרחק מהמטרופולין, מפני ששם הושיבה אותם המדינה. עתה מבקשים להטיל אגרה על העורקים, שבלעדיהם אין חיים למשק ולחברה.

רביעית, המרחקים הקטנים יחסית יחייבו הצבת נקודות ביקורת כה רבות, עד כי הן יהיו למעמסה חלופית לפקקים הקיימים. אם תהיה האגרה גדולה מדי, יסרב הציבור לנסוע בכבישי האגרה; ואם תהיה קטנה מדי, לא יכסו ההכנסות את שכרה של שכבת הפקידים החדשה, שתתווסף לצורך גבייתה.

חמישית, עיקר ההוצאה בארץ על משק הרכב בא מכספי משלם המסים, במישרין או בעקיפין. הטלת האגרה תבוא מאותו הכיס ובעיקרו של דבר תיפול לא על בעלי הרכב, אלא על כלל משלמי המסים.

ששית, פיתוח רשת הכבישים אינו משתהה, מפני שמשרד האוצר אינו יודע מהיכן לממן אותו, אלא מפני שתפיסתו המשקית הכוללת מבוססת על הקטנת הוצאות הממשלה תוך הקטנת נטל המסים. אין להניח, שתפיסה זו תשתנה, אם רק ימצא מקור הכנסה נוסף.

אריה ארד

חובבת ותיקה של אליפות הטניס הפתוחה של צרפת הכינה לה גליל נייר כדי להיטיב לראות את חצי הגמר בין אנדרה אגסי האמריקאי ומטס וילנדר השוודי באיצטדיון רולאן גארוס שבפאריס בסוף השבוע שעבר. צילום: אסושיאייטד פרס

ברית המועצות/טדי פרויס

במזרח אין כל חדש

גם אם יחודשו הסובייטים יחסיהם עם ישראל, יפתחו שערי ארצם בפני כל המבקשים לצאת, ימכרו נשק לצה"ל ויפציצו את דמשק – עדיין יחזיק שמיר בדעתו, שאין חידוש בעמדתם

לשכת ראש הממשלה על חידוש היחסים הדיפלומאטיים עם ברית־המועצות: מובן שאנו מברכים על התפתחות זו, אך מוקדם לומר אם זה מפנה בעמדה הסובייטית או צעד תעמולתי גרידא. בינתיים אין גידול ממשי במספר היתרי־היציאה ליהודים ועד אז נחכה ונראה.

לשכת ראש הממשלה על משלוחי נשק סובייטי לישראל: אין לראות בכך אלא שיבה לסטאטוס־קוו־אנטה של 1948. כבר היו דברים מעולם ואין במכירת כמה טנקים מסוג ט־72 אלא משום חזרה למדיניות של ימי סטאלין ומולוטוב. על הרוסים עוד להוכיח כי זו מעמדתם העוינת כלפינו. רק אז נבדוק את משמעות הדברים.

לשכת ראש הממשלה על הודעת טא"ס בדבר פתיחת שערי ברה"מ לפני כל־אזרח המבקש לצאת: אולי יש בהודעה משום שינוי נימה. נבדוק מה יהיה מספר העולים ואז נחליט מה תהיה עמדתנו לגבי "ועידת שלום" בהשתתפות ברה"מ. גם בשנים קודמות התפארה מוסקווה במתן רשיונות־עליה בהיקף רחב, אך רק מאות מעטות הגיעו לישראל. עד שלא יחול שינוי לטובה במספר המגיעים לארץ, נחכה ונראה.

הודעת לשכת ראש הממשלה על הופעת נבחרת ברה"מ בכדורגל ברמת־גן: זוהי הרעה ברורה ביחסים. במשחק האחרון שהתקיים בינינו ב־1956 גברו עלינו הרוסים בתוצאה 1:2 בלבד ואילו אתמול הם ניצחו 0:4, אף־על־פי שאלי אוחנה השתתף במשחק. רק עיוור יתעלם מההידרדרות במצב.

לשכת ראש הממשלה על ניתוק היחסים הדיפלומאטיים מוסקווה־דמשק, בעקבות חטיפת השגריר הסובייטי ונאום־שטנה חריף של סגן הנשיא חראם על ברה"מ: דברי סגן הנשיא אינם משקפים בהכרח את העמדה הסורית. ניתוק היחסים כשלעצמו הוא בעל משמעות מוגבלת בלבד כל עוד למוסקווה 16 נציגויות דיפלומאטיות בעולם הערבי, לרבות נציגות אצל אש"ף ונציגות של אש"ף במוסקווה. אין מה למהר. שגרירנו במוסקווה התבקש לקבל מידע נוסף על ההתפתחויות האחרונות ואז נחליט.

דברי ראש הממשלה בתכנית "מסך אישי" על הפצצת שדה־התעופה הצבאי שליד דמשק בידי חיל־האוויר הסובייטי: "למעשה אין כל חדש בצעד זה. במשך שנים שלחה ברה"מ פצצות ועוד כלי־נשק לסורים, באמצעות שדה־התעופה הצבאי שליד דמשק. הפעם הם השליכו את הציוד מהאוויר; מטוסיהם אף לא טרחו לנחות במקום, כדי שהנשק יימסר מיד ליד, הדבר עלול להעיד על הקשחה בעמדה הסובייטית. זה עשוי להיות תמרון לצידו של הצבא הסורי ולחימושו למקרה מצור, אחרי שצה"ל יתפוס את שדה־התעופה שלו ומטוסי האספקה לא יוכלו לנחות על הקרקע. עלינו להוסיף בסבלנות ולבחון אם אין הצעד האחרון, יותר מתרגיל ביחסי־ציבור, כפי שהרוסים כבר עשו לא פעם. ככל הידוע לי, באני יודע בדיוק את מה שצריך לדעת ולא יותר, אין תזוזה בעמדה הסובייטית. כל ההגמשה, כביכול, ספק אם היא יותר ממשאלת־לב של מר פרס. בינתיים, במזרח אין כל חדש ולכן לא נלך לוועידה בין־לאומית בהשתתפות ברה"מ".

מועדון הים התיכון באכזיב: רק הישראלים באים.

שבוע הספר/מירי פז

יורים וקוראים

על פי "ליבראסיון" ישראל היא צרכנית הספרות הראשונה בעולם

ספרים, רבותי, ספרים!

בשנה האחרונה יצאו 5,300 מהם ב־13,000,000 (כן,כן!) עותקים!!!

(לעומת 4,200 ספרים ו־9 מיליונים עותקים אשתקד.

להלן: התפלגות הספרים על פי נושאיהם

בחודש אפריל הקדיש היומון הצרפתי "ליבראסיון" מוסף מיוחד לספרות העברית. "עם הספר הוא עם הספרים" היתה הכותרת. המאמרים והראיונות עם סופרים ומשוררים ישראלים (עמוס עוז, דוד גרוסמן, אנטון שמאס, אהרון שבתאי) היו אוהדים מאוד, אפילו נלהבים. הנתונים הסטאטיסטיים שהציג "ליבראסיון" מלמדים, כי ישראל היא צרכנית הספרות מספר אחד בעולם.

התקשורת הצרפתית, כמו רוב כלי־התקשורת במערב, לא פינקה בחודשים האחרונים את ישראל. תמונות מחרידות של חיילי צה"ל אוחזים באלות ומכים נשים וילדים פלשתינאים נראו כמעט כל יום בטלוויזיה ובעתונות. כלי־התקשורת כמו התחרו ביניהם בהצגת גודל הזוועה. אפילו ראיון תמים ברשת השניה עם ריקה זראי לכבוד יום העצמאות נהפך לעימות פוליטי בינה לבין המראיין. "בימים אלה, האם את עדיין מרגישה ישראלית?", היתה שאלתו הראשונה של המראיין.

ולפתע, בתוך ים הזוועה, מקדיש אחד העתונים החשובים והנפוצים בצרפת, עשרה עמודים "ליצירה העברית היפה, העשירה ביותר מאז הוקם הקיבוץ". בכל בית יהודי או פרו־ישראלי שביקרתי בו שמרו אנשים את המוסף הזה. כל ישראלי, כל אוהב ישראל וכל יהודי חש ודאי גאווה והקלה ניכרת למקרא הדברים. בתוך זרם האירועים העכור הפוקד את ישראל, קיים כה אי של יצירה מעורר השתאות, משהו שגם החריפים שבמבקריה ובידידיה לא יוכלו לזלזל בו. אהבת הספר של עם הספר היא תופעה יהודית. מנין העושר הזה? תוהים אינטלקטואלים צרפתים, המתקשים למתוח קו מחבר בין עם־כובש ובין עם־הספר.

פריחת היצירה הספרותית, העניין הגובר בה, הם בבחינת נס קטן גם למי שבא מכפנים ועוקב אחר התפתחותה. נכון שלא הכל אמיתי, לא הכל "גמור", ודאי יש גם בהמולה הזאת לא מעט הנשמה מלאכותית מצד אנשי יחסי ציבור נמרצים וזריזים, תוך שיתוף פעולה פורה מאוד של התקשורת, הממלאת בקנאות ממש את תפקיד המתווך בין הספרות והסופרים, ובין קהל הקוראים. גרמה שמו"לים ואנשי השיווק שלהם טעו במקצת בהערכת גודל הביקוש לספרים. כיום ניצבים רוב המו"לים בפני קשיים שהם תוצאת הפעילות המואצת, הלא כל־כך שקולה, בשנים האחרונות. אך המספרים היבשים מלמדים שיש בכל־זאת משהו אמיתי בבועה הזאת.

בשנת 1986/87 הוצאו לאור בישראל 5,300 (!) ספרים, ב־27 אחוז יותר מאשר ב־1984/85 (כ־4,200 ספרים). גם מספר העותקים שהודפסו גדל – מתשעה מיליון ב־1984/85 ל־13 מיליון בשנה שאחריה. עוד מלמד דו"ח הלשכה המרכזית לסטאטיסטיקה, כי 69 אחוז מן הספרים שהודפסו בישראל, שפת המקור שלהם היא עברית. בספרות ובשירה אחוז הספרים שמקורם עברית הוא 57.

המגמה הבולטת ביותר שהסתמנה בצריכת ספרים בשנים האחרונות היא הביקוש לספרות מקורית. אם בשנים עברו חיפשו קוראים ספרות מתורגמת – בעיקר אנגלית וגרמנית – הרי עתה מככב הרומאן העברי כ"בסט סלר" ודאי. סוציולוגים אולי ימצאו כאן הדים לכך שישראל עודה חברה מחפשת זהות והספרות העברית הכותבת בשנים האחרונות מסייעת לה בכך. המכנה־המשותף האפשרי היחיד בין רומאנים כ"רומאן רוסי" מאת מאיר שלו, "עת הזמיר" מאת חיים באר, "ציפורי צל" מאת דן בניה סרי, "קופסה שחורה" מאת עמוס עוז ו"גיא אוני" מאת שולמית לפיד – כולם רבי־מכר במונחים ישראליים – הוא שהקורא יכול למצוא בהם הד כלשהו לתהיה הנבוכה על זהות ושורשים. מבחינה זו טוב כיום מצבו של הסופר העברי מכפי שהיה בעבר. אם לפני כחמש שנים התקשה סופר עברי מתחיל למצוא בית לספר ביכוריו, הרי כיום משתדלת כל הוצאה המכבדת את עצמה לטפח סופר צעיר ולאחוז גם בסופר מוכר. המאבק בין בתי־ההוצאה הגדולים על סופרים מבוססים, המבטיחים רבי־מכר, נעשה יותר ויותר נוקשה. עזיבתו של עמוס עוז את "עם עובד" לטובת "כתר", שהבטיחה לו תנאים טובים יותר, הכתה בהלם קטן את חוגי הספרות.

מבחינת הביקוש, לא נתקפה גם חלקם של ספרים מתורגמים. באיחור ניכר גילו מו"לים עבריים את הספרות הדרום־אמריקאית (המבוקשת מאוד במערב). תמיכה של ממשלת צרפת איפשרה תרגומים חדשים של ספרות צרפתית, לא חדישה, אמנם, לא מייצגת דיה, אך מגוונת למדי (מישל פוקו, סארטר, דיראס, מוריאק ועוד).

איטליה/"אקונומיסט", מיוחד ל"דבר"

הדאגה של דה מיטה

באיטליה הפוליטיקה אינה דווקא אמנות האפשר, על־פי הפתגם הידוע, אלא אמנות הבלתי־צפוי. פרק נוסף בסדרה האין־סופית על תעתועי הפוליטיקה האיטלקית

לקיריאקו דה מיטה, ראש ממשלת איטליה ומנהיג המפלגה הנוצרית־דמוקראטית, אין סיבה לשמוח בשקלו את תוצאות הבחירות המקומיות באיטליה מ־30 במאי. מפלגתו, כתמיד, יצאה במקום ראשון, עם כ־37% מן הקולות. אבל הסוציאליסטים הרוויחו והקומוניסטים הפסידו, מה שמעורר דאגה בליבו של דה מיטה: מה יהיה אם שתי המפלגות הגדולות מן השמאל יחליטו ללכת יחד?

זה כבר היתה זו שאיפתו של בטינו קראקסי, מנהיגם של הסוציאליסטים (אשר מפלגתו היא אחת מן החמש בממשלתו של דה מיטה), לעצב מחדש את השמאל. אבל הקומוניסטים היו שותף חזק מדי בשביל הסוציאליסטים. תוצאות הבחירות מ־30 במאי עשויות לשנות זאת. לעומת הבחירות המוניציפאליות הקודמות ב־1983, גדל חלקם של הסוציאליסטים בהצבעה ב־3%; לעומת הבחירות הכלליות ב־1987, גדל חלקם ב־4%.

חשיבותן של תוצאות אלה מתבררת היטב כשמציבים אותן לצד ההפסדים של הקומוניסטים, שהיו קצת יותר בשיעור הישגיהם של הסוציאליסטים. קראקסי, במיטב סגנונו הפייטני שלאחר בחירות, הצביע לפני הקומוניסטים על המובן מאליו: הסוציאליסטים לוקחים מהם קולות. הרכבו של השמאל הולך ומשתנה. לפני 12 שנה היה חלקם של הקומוניסטים במניין הקולות בבחירות הכלליות 34.4%, כמעט פי ארבעה מן ה־9.6% שקיבלו הסוציאליסטים. עכשיו הצטמצם הפער בין שתי המפלגות לפחות מ־4%.

קראקסי אומר שהגיע הזמן "לדיאלוג, להבהרות ולפיוס" בין שתי המפלגות. עדיין אין הדברים נאמרים, אבל אין כאן מקום לטעות: קראקסי רואה עצמו מנהיגה של כל ממשלה עתידה של השמאל. אין זה כה יומרני כפי שזה נשמע, אף־על־פי שהסוציאליסטים של קראקסי קיבלו רק 14.3% בבחירות הכלליות בשנה שעברה לעומת 26.6% שקיבלו הקומוניסטים. אילו יכול היה לשכנע את הסוציאל־דמוקראטים, הרפובליקנים ו"הירוקים" (שקיבלו יחד כ־9% מן הקולות בבחירות הכלליות בשנה שעברה) להצטרף אליו, היה "השטח הסוציאליסטי" שלו משתווה כמעט לכוחם הפארלמנטארי של הקומוניסטים. כך יכול היה הכוח המאוחד של השמאל לכונן ממשלה בלי הנוצרים־הדמוקראטים, שהשתתפו בכל אחת מן הממשלות מאז 1946.

צעד ערמומי כלפי הקומוניסטים? לא כולם חושבים כך. התוצאות הגרועות, שספגה המפלגה הקומוניסטית בבחירות המקומיות בחודש שעבר ובבחירות הכלליות בשנה שעברה, הובילו לפילוג בה. אחרים בתוכה רוצים להחזיר לעצמם קולות על־ידי אימוץ קו קשוח יותר. אחרים היו מעדיפים להזיז את המפלגה בכיוון המרכז. אלה ואלה זוכרים מה קרה לקומוניסטים הצרפתים, כאשר התחבקו עם פרנסואה מיטראן והסוציאליסטים שלו. הם נוצלו, הושלכו ככלי אין חפץ בו וכמעט נעלמו מן הנוף.

ברגע זה אין איש סבור כי דיבורים אלה בדבר ממשלה חלופית של השמאל ידיקו ליחסים בין חמש השותפות הקואליציוניות של איטליה. ההצלחה הסוציאליסטית עשויה אפילו לעזור לממשלתו של דה מיטה להתנהל ביתר קלות, מאחר שהנוצרים־הדמוקרטים שלו יהיו להוטים יותר לרצות את שותפם החזק ביותר. עם זאת, דה מיטה יכול היה לחיות גם ללא התזכורת המעודדת של קראקסי, כי הפוליטיקה היא לא רק "אמנות האפשר", אלא גם אמנות הבלתי־צפוי".

"קומוניזם הגולאש"/דליה שרון, לונדון

המצאה הונגרית חדשה: "פלורליזם סוציאליסטי"

המנהיג החדש מהלך על חבל דק: עליו לשפר את הכלכלה הקורסת בלי להרע יותר על המידה את תנאי החיים תוך קיום סטאטוס קוו פוליטי פנימי שיתקבל על דעת מוסקווה

מאת דליה שרון, בודאפשט

"מה הם עושים כאן?", תהתה בת לוויה שלי, מורה מבודאפשט, כאשר חלפו על פנינו כמה משאיות נושאות חיילים סובייטים בתוך בודאפשט. "בדרך כלל הם אינם נכנסים לעיר", הסבירה. ההונגרים אינם אוהבים את הרוסים ובוודאי לא את חיילי הצבא האדום, כ־100,000, החונים "לתזכורת" מסביב לבודאפשט. לנוכחות החיילים הסובייטים בהונגריה יש תפקיד ברור, להזכיר להונגרים כי החבל משוחרר רק עד גבול מסוים. את הגבול הזה הבין היטב יאנוש קאדאר, שהיה מנהיגה של הונגריה ב־32 השנים האחרונות. הוא השכיל לשלב מדיניות של הזדהות קפדנית עם הקרמלין בתחום מדיניות חוץ, וליברליות זהירה בכל תחומי מדיניות הפנים ובמיוחד בתחום הכלכלי. להונגרים הותרה היציאה למערב, אם מצאו בעצמם את המימון לכך; הותרה להם קריאת עתוני המערב, כמעט ללא צנזורה, ומעל לכל הותר להם אורח־חיים שאפשר להגדירו כמרכז־אירופי, אורח־חיים שאפילו ארבעים שנות קומוניזם לא הצליחו לדכא.

במסגרת "קומוניזם הגולאש" הותר לקואופרטיבים החקלאיים למכור תוצרתם במחירי השוק, והונגריה היתה הראשונה במדינות הגוש המזרחי שחיסלה את אספקת המזון לאזרחיה ואף ייצאה מתוצרתה. בחנויות בהונגריה יש היום שפע של כל סוגי המזון. הותרה גם פתיחת עסקים "משפחתיים" קטנים, כמו מסעדות, חנויות, בתי־מלאכה, גינות ירק ופרי ועוד. כך נולדה ה"כלכלה השניה", במזומנים, שקיומה הותר דה פאקטו.

בהונגריה לא רק שגם הבעל וגם האשה עובדים, בדרך כלל, אלא שלשניהם יש יותר מעבודה אחת, לעתים אפילו שלוש עבודות. ההונגרים עובדים קשה מאוד כדי להבטיח לעצמם ולילדיהם השכלה גבוהה ודירה, לבוש נאות, מזון משובח ומדי כמה־שנתיים גם ביקור בחו"ל – אם לא במערב, לפחות אצל אחת מן השכנות הסוציאליסטיות.

בכבישי הונגריה נעות היום כשני מיליון מכוניות פרטיות (בהונגריה יש כעשרה מיליון תושבים), רובן מתוצרת מזרח אירופה. יש לזכור, כי מכונית "לאדא" (הפיאט הרוסי) עולה בהונגריה יותר מ־150,000 פורינט ואילו המשכורת החודשית הממוצעת היא כ־5000 פורינט (על־פי שער החליפין הרשמי, כ־45 פורינט הם דולר וכ־70 פורינט בשוק השחור). אף שהמחיר, יחסית למשכורת, הוא מן היקרים בעולם, מצליחים בהונגריה להחליף את המכונית מדי ארבע־חמש שנים. הכל בזכות השיטה המאפשרת "להרוויח מן הצד".

ברור, כי לכך יש גם מחיר. שיעור התמותה בהונגריה גבוה ולמעשה, מאז 1980, מתהולל בהונגריה תהליך של גידול שלילי באוכלוסיה. גורמי המוות העיקריים הם מחלות הלב וכלי־הדם. אגב, שירותי הבריאות הציבוריים, הניתנים חינם, אינם מן המשופרים, וגם שם קיימת "הרפואה השחורה" או "האפורה". חולה הרוצה לקבל טיפול טוב, משלם לרופא – ובמזומנים.

אם בשנות השבעים יכלה הונגריה להתפאר בגידול שנתי של 4.5% בתל"ג, הרי מאז תחילת שנות השמונים כלכלתה בקשיים. קצב האינפלציה היום הוא 15% לשנה, החוב הלאומי תפח לממדים של 18 מיליארד דולר, ערך הפורינט ירד, ובאחרונה הכריזה הממשלה על רפורמה במיסוי – העלאת מס־ההכנסה השולי ל־60% והמע"מ ל־25%. על־פי רפורמה זו תהיה מעתה כל הכנסה, לרבות מן העבודות הנוספות, חייבת במס מלא. מעשית פירוש הרפורמה – קיצוץ עד 50% בסכום הריאלי של רבים מן ההונגרים.

ההונגרים היו מוכנים לקבל את המשטר החד־מפלגתי ואת המגבלות על חירותם הפוליטית, כל עוד איפשרו להם לקיים את אורח־החיים שאפשר לקיים. האם הסטאטוס־קוו העדין הזה עלול להתערער?

על היו"ר החדש של המפלגה, קארול גרוס, מוטלת משימה לא קלה. עליו לשפר את הכלכלה הקורסת בלי להרע יותר על המידה את תנאי החיים, ובד בבד לשמור על סטאטוס קוו פוליטי פנימי שיתקבל על דעת מוסקווה. גרוס קיבל מראש את ברכתו של גורבאצ'וב, אחרי שהצהיר, כמובן, על נאמנותו לקו שלו. גורבאצ'וב זקוק עתה לאמונות, אך לא פחות מזה הוא זקוק להוכחות בשטח, כי ליברליזם יכול להתקיים גם בתוך המסגרת הקומוניסטית. הונגריה, מבחינה זו, היא מעבדה זוטא. כשלון בהונגריה, פירושו עלול להיות חיזוק עמדת השמרנים בממסד הסובייטי. ברור כי הקרמלין מצפה מגרוס, שלא יתיר חריגות מן הקונסנזוס הקיים – במיוחד לא לעבר דמוקרטיה בנוסח המערב, כדי שלא לקומם השמרנים במוסקווה.

השמירה על האיזון העדין הזה אינו משימה קלה, ביחוד נוכח התסיסה הקיימת היום בקרב חוגי הצעירים המשכילים, שהעזו בשבועות האחרונים להשמיע דעותיהם ברמה, גם בהפגנות, שכמה מהן הגיעו לגבול האלימות. באחרונה הכריז ארגון הדמוקרטים הצעירים – התארגנות של סטודנטים ואינטלקטואלים, שקמה כמשקל־נגד לצעירי המפלגה הקומוניסטית – כי על הונגריה לייסד דמוקרטיה "הפועלת באמת". בהונגריה פעיל גם ארגון־הגג של קבוצות הרפורמה – רשת היוזמות החופשיות – המקווה ליהפך למפלגה רשמית. בבודאפשט הקימו 600 מרצים ואקדמאים את האיגוד המקצועי העצמאי, הראשון בהונגריה והשני בארצות מזרח־אירופה לאחר "סולידאריות" הפולני.

החשיפה לתרבות המערב הכניסה להונגריה, בין היתר, את מוסיקת־הפופ בשפת המקור – באנגלית. בבתי־הספר מלמדים היום, כשפה שניה, לא רק רוסית. התלמיד רשאי לבחור, ורבים רבים בוחרים באנגלית. המחשב שהוכנס לבתי־הספר הוא "קומודור" האמריקאי ומדענים הונגרים הם אורחי קבע בוועידות ובכינוסים בין־לאומיים. להונגריה מגיעים כל שנה כ־16 מיליון תיירים, כ־12 מיליון מהארצות הסוציאליסטיות וכארבעה מיליון מן המערב. כל אלה משפיעים בהכרח על הכלכלה, על החברה ועל עמדות האנשים. כיצד יצליח הממשל החדש לשמור על שיווי־המשקל בין וינה למוסקווה? גרוס כבר הכניס מושג חדש לפוליטיקה ההונגרית, "פלורליזם סוציאליסטי". הוא הרבה להשתמש בו בנאומיו ובהצהרותיו לעתונות. הוא גם הכריז על הצורך בתחיקה ברורה, המגדירה את סמכויות המפלגה והמדינה, ועל הצורך בהפרדה בין השתים. שאלת־המפתח שבפי הליבראלים היא, אם יותר למפלגות אחרות להתארגן ולהכנס לפארלמנט, ולקבל בו החלטות לא רק על סמך "המלצות" הוועד המרכזי של המפלגה הקומוניסטית.

هكذا من الأصل

مكذا من الأصل

הלוח הכללי · ידיעות אחרונות · הלוח הנפוץ ביותר · דבר ראשון בבוקר

● לנשות ה.א.מי אין מתחרות למבקשים הכוונה שלנו אין עוררין בתל-אביב, חיפה, ירושלים וגולת (4040) 03-455133 03-455132

ירושלים

הצעות עבודה

● דרושים פקידים ומראיינים לעבודה בשעות אחה"צ בין התאריכים 16.6.88–30.6.88 לפנות מדריכן אורח, הנביא 2 ירושלים (7172)

● לטיפוק שמלות בירושלים דרושה פועלת לשעות 13.30–19.00 (6522) 03-5102297

מכוניות

● פולקסווגן רכב קיבה 1983, מגוע ק.ש. 02-249932 02-249931 (6923)

מציעים למכירה

ריפוי והרזיה

● מכון נועז המכון מרפאות, רווחי קראווינים 8 (מרדכי) 02-245136 (8054) הרזיות

● ליווי מגל מנקה במצעירות וחטובות גם לגשים 02-242610 (6924)

● ליווי מגל נוטה הליפוזנים מיפות מצעירות בריסקרטיות 02-585676 (6917)

שונות

הכרויות

● ליווי הורות מנוה, מבצעירות יפות היסקרטיות 02-586772 02-583393 (7368)

● גם בירושלים לנשות ה.א.מי אין מתחרות 03-455132 03-5464695 (7162)

דרושים
חברת גדולי בע"מ וגדרי ילדים ונוער, מחפשת עובדים במשרה מלאה משכורת התחלתית 1000 שקל נטו טל: 03-825711

להברה לתיירות פנים בחולון דרוש **מנהל סניף** בעל קשרים, ידע בתיירות פנים + רכב. 03-5031502

לחברה בת ארגון ארצית דרוש/ה **מנהל/ת סניף** באזור אשדוד או אשקלון בוגר קורס למינהל כח אדם + קשרים + רכב 03-5031502

חברת אירופה גדולים דרושים:
– מתכנת/מתכנתת קובול על דסה ג'נרל נסיון של 3 שנים מינימום לפתוח ותחזוקת מערכת תוכנה תעשייתית. – 2 משרות.
– מתכנת R.T עם 2 שנות נסיון ב'אסמבלר 8051 MDS, PLM INTEL
– איש מכירות עם נסיון של 3 שנים במכירת תוכנה למערכת תעשייתית
נא להתקשר לטלפון 03-331886

חניה

דירות

דירות למכירה 2–2½ חדרים

● ביקנעם 2+ גינה אגודות בניה, בניה מידית. 03-727157 (5000)

עסקים

חנויות

● להשכרה חנות "כלליה" +חדר אחורי, 2 קוי טלפון ברחוב מקרין 2. להתקשר 03-251226 (6994)

הצעות עבודה

● דרושים פקידים ומראיינים לעבודה בשעות אחה"צ בין התאריכים 16.6.88–30.6.88 לפנות מדריכן אורח, 22 חיפה (7168)

פקידי מידע ומודיעין (רצוי סטודנטים) למשמרה, בחברה גדולה בחיפה 03-286111 (4066)

חניה

דירות

● דירת 3 חדרים מטופחת במרכז קריית ... לא בשבת 053-619649 (24770)

● 3 חדרים משפצת ומטופחת בנוה מלך נתניה 053-59484 (6202)

באר שבע והדרום

● וילה בעומר, 5 חדרים 057-690004 (24465)

● בעומר דירה 4½ חדרים גדולים קרוב למרכז משופצת בהזדמנות 057-959242 (45711)

הצעות עבודה

● דרושים פקידים ומראיינים לעבודה בשעות אחה"צ בין התאריכים 16.6.88–30.6.88 לפנות מדריכן אורח, העבות 25 באר שבע (7171)

דרושים:
1. **שומרים** למתקנים במשמרות.
2. **מאבטחים** לעבודות אבטחה מיוחדות וקבועות. הופעה נאה. עד גיל 35.
3. **דיילות נאות** לעבודה בחודשי הקיץ.
03-239688 ריינס 23 ת"א.

לחברה ציבורית גדולה דרושים
1. **מהנדס אזרחי** לעבודות עפר
2. **מפעילי מחפר קטרפילר**
העבודה ברחבי הארץ דרוש נסיון של 5 שנות עבודה לפחות מגורים באזור גוש דן לפנות לטל. 03-5572603 בשעות 7.00–14.00

קבוץ עין-דור מחפש **גננת** נסיון קבוצי מגורים במקום 067-68408 067-68321 הערב

דרושים **מציל ומצילה** לבריכת שחיה להתקשר 053-687636 מ-9 בבקר עד 22.00

באר הגושש מבואות דרושים/ות לעבודה ביולי–אוגוסט שחקנים/ות, זמרים/ות, נגנים/ות מדריכי ספורט ומלאכת-יד טל. 03)296732), במשרד 03)343228/9)

דרוש/ת הנדסאי/ת מבנאי/ת **אדריכל/ית** למשרד ליד תל-אביב 03-340584

לצלומעתיק דרוש **מכנאי** למכונות צילום מסכים בוגר חשמל וידע במכניקה 03-5744543 03-5744511

להברה גדולה בענף המזון דרושים לסניף ת"א המרכז ולסניף חיפה והצפון **מחלקים** ניסיון מעשי בחלוקת מזון לקמעונאים ורשתות שיווק רשיון ג' הכרחי. לתיאום ראיון להתקשר לטלפונים: 03-9233283, 03-9233284

למשרד עו"ד בת"א דרוש/ה **עורך/ת דין צעיר/ה** העוסק/ת בתחום האזרחי/מסחרי למשרה מלאה. נא להתקשר לטלפון 03-204262-3-4

למועצה המקומית קצרין דרושים
1) **מזכיר מועצה** (משרה מלאה) השכלה על תיכונית וניסיון מוכח בעבודה מינהלית.
2) **מנהל סיפריה** (חצי משרה) ספרן בעל תעודה (שלב ב') אס"י
המעוניינים יפנו בכתב יד בצירוף קורות חיים למועצה המקומית קצרין ת.ד. 28 רמת הגולן מיקוד 12900 טלפון 06-961251 עד יום רביעי 15.6.88

Audi VW
צ'מפיון מוטורס (ישראל) בע"מ יבואנים כלליים של פולקסווגן אודי בסניף באשקלון דרוש **אחראי מחסן חלפים**
הכישורים:
★ בעל נסיון של 3–5 שנים בחלפי רכב, רצוי פולקסווגן
★ ידיעת השפה האנגלית רצויה.
★ עדיפות לבעל נסיון בניהול מלאי ממוחשב.
נא לפנות למר איזי שרון טלפון: 051-238222 051-24554

ברקן בע"מ
אנו מחפשים את הטוב ביותר (10)
אנו מציעים את הטוב ביותר!!!
אם את/ה
★ גיל 24 ומעלה.
★ השכלה תיכונית ומעלה.
★ בעל/ת יוזמה ושאיפה לקריירה עצמאית, כושר ביטוי ויחסי אנוש מעולים.
★ בעל/ת רכב (רצוי).
אנו מציעים
★ הכשרה וליווי מעולים – ע"י אנשי מקצוע מהמעולים בענף הביטוח.
★ קידום מהיר במסלול אישי מותאם.
★ הכנסה בטוחה.
★ גיבוי לאורך כל הדרך.
להצלחה בטוחה בביטוח!!!
טלפונים: 03-7520166, 03-7518060 שלוחות – 30, 31.

לחברה מסחרית בתל-אביב דרושים:
1. **מנהל אגף כספים** רואה חשבון, בעל נסיון של 8 שנים ומעלה בתפקיד דומה בחברה.
2. **מנהל חשבונות ראשי** מדופלם, בעל נסיון של 5 שנים ומעלה.
המעוניינים יפנו בכתב יד בצרוף קורות חיים לת.ד. 36229 ת"א מיקוד 61361 סודיות מובטחת

למפעל תעשייתי בראשל"צ דרוש לעבודה מיידית **מבקר איכות** ★ בוגר כ"ס מקצועי נכונות לעבודה בסבב של שלוש משמרות. לפנות לבה ארום 03-9612919

ליחידת האבטחה בנמל אשדוד דרושים **מאבטחים ובודקי/ות מטענים** לעבודה במשמרות
★ עד גיל 45 (אחרי שרות צבאי) פרופיל 82 לפחות.
★ תושבי אשדוד, אשקלון, קרית-גת והסביבות (עדיפות לתושבי אשדוד).
★ 11 שנות לימוד לפחות.
★ שכר חודשי 1000 ש"ח לפחות, הסעות, בונוסים ונסיעות לחו"ל בתום שנת עבודה.
★ תוספת משמעותית לאחראי משמרת.
ועדת קבלה ביום שלישי (7.6.88) רביעי (8.6.88) וביום חמישי (9.6.88) משעה 10.00 עד 17.00 בבנין הבטחון בנמל אשדוד, שער מס' 3. להצטייד בתעודת זהות, פנקס מילואים ושתי תמונות

סריגי הצן בע"מ
ממפעל אפנה לייצוא דרושים:
1. **אחראי/ת ביקורת טיב** בעל נסיון
2. **מודליסט/ית מנוסה**
לפנות לקובי טל. 03-835154

שאש שרותי אבטחה ושמירה בע"מ
לסניף תל-אביב למיתקן באזור נתב"ג דרושים
שומרים
★ יוצאי-צבא עד גיל 50.
★ יודעי קרוא וכתוב.
★ בעלי עבר ללא דופי.
יומנאים
★ יוצאי-צבא עד גיל 40.
★ עבודה במשמרות.
★ בעלי עבר ללא דופי (אפשרות למשרה חלקית).
★ עדיפות לתושבי האזור ★
נא לפנות לטל' 03-235465/242877

דרושים **בעלי נסיון בעבודת תפעול וניהול של מאפיה** (גיל 25–35) לעבודה בחו"ל (ידיעת אנגלית – חובה) תנאים טובים למתאימים להתקשר על-מנת לקבוע ראיון: 03-234480, 226615

מאבטחים
למשרה מלאה
גובה 1.80 ס"מ ומעלה, עבר ללא דופי
לאחר שרות צבאי
לאבטחת אירועי הסינרמה והאירועי-הזין.
יש להצטייד בתעודת זהות,
פנקס מילואים ו-2 תמונות.
לפנות לאורי רוזנצוויג.

כרח-1 אבטחה בע"מ משטרה פרטית
יגאל אלון 61 ת"א, טל. 03-336257

לקורס להכשרת סוכני ביטוח חיים שייפתח ביום 3.7.88
יתקבלו – לאחר מיון – מועמדים – רציניים שמעוניינים לבנות קריירה כסוכני בטוח חיים
מועמדים אשר:
– גילם מעל 24
– השכלתם תיכונית ומעלה
– שיש להם נסיון בשיווק מוצרים פיננסיים או שעבדו בשוק ההון
– בעלי חוג לקוחות פוטנציאלי
לקביעת ראיון נא לפנות לטלפון: 03-5430879
מנורה חברה לבטוח בע"מ

לחברת ביטוח בת"א למחלקה אלמנטרית דרושה **קלדנית** עם נסיון לטלפון 03-292836

לחברת בנייה דרושים לעבודות ציבוריות באיזור גוש דן **חשמלאים קבוצות-טיח** לפנות בטלפון 03-886565 בין השעות 16.00–19.00

במתנס בית-ינון דרושים:
1. **מציל/ה לבריכת השחיה** שכר גבוה
2. **מדריך/ה לקידום נוער**
פרטים בטלפון 03-985483 03-984360

ש. שבת שרותים בע"מ
לסניף תל-אביב דרושה **פקידת שכר** למשרה מלאה
הכישורים:
★ בעל נסיון של לפחות 5 שנים.
★ ידע בביצוע שכר ממוחשב.
★ ידע בדיני עבודה.
לטלפן 03-232284-5-6 בין השעות 10–16

נפתלי פסיכולוגיה תעסוקתית
מיון, הכוונה והתאמת עובדים ייעוץ אישי
גרפולוגיה משפטית ורפואית
המכון נפתלי מחפש עבור לקוח **מנהל/ת חשבונות ראשי/ת**
– סוג 3 ו/או מדופלם
– במשרה מלאה
– מקום העבודה בת"א
נא לפנות בכתב יד בצרוף קורות חיים ונסיון ודר הכתובת למכון נפתלי, הירקון 124 ת"א 63573
ת"א, רח' הירקון 124, 63573 טל. 240996, 03-229751

לחברה תעשייתית/מסחרית דרוש/ה **עובד/ת למחלקת יבוא/רכש**
הכישורים הדרושים:
● שליטה בשפה האנגלית ברמה של שפת-אם.
● נסיון של שלוש שנים, לפחות, בעבודה בתחומים הנ"ל.
● מקום העבודה בתל-אביב.
נא לפנות בכתב-יד בלבד, תוך ציון קורות חיים ונסיון קודם לת.ד. 1549 תל-אביב, מיקוד 61014, עבור: "עובד למחלקת רכש".

לחברה קבלנית לעבודות איטום דרושים **ראשי-צוותים** לניהול קבוצות עבודה
רשיון נהיגה חובה. אפשרי גם כעבודה זמנית לחיילים משוחררים וליוצאי קיבוץ.
★ תינתן הכשרה במקום למתאימים ★
לפנות טלפונית: 03/706321, 03/703795 סודיות מובטחת

עירית חולון MUNICIPALITY OF HOLON
מינהל כללי דרושים/ות
באגף הנדסה
1. **אחראי על כלל התשתיות ההנדסאיות עירוניות**
כישורים: מהנדס אזרחי רשוי, תואר אקדמאי בהנדסה אזרחית, התמחות מיוחדת בנושא תשתית הנדסית עירונית, נסיון של 7 שנים לפחות בתכנון, הכנת מכרזים, בדיקת חשבונות, פיקוח על קבלנים, ניהול צוות עובדים, הכנה ומעקב תקציבי, ידיעת השפה העברית על בוריה.
2. **אדריכל/מתכנן ערים**
כישורים: נסיון של לפחות 5 שנים בנושאים הבאים:
★ תכנון ערים – הכנת תכניות מתאר ותכניות מפורטות.
★ טיפול באישור תכניות בנין ערים ברשויות.
★ בקיאות בחוק תכנון ובניה.
★ הכנת תכניות אדריכליות למבני ציבור, פתוח שטחים צבוריים, עיצוב סביבה וכד'.
★ ניהול ותיאום עבודת צוות.
3. **מהנדס/ת תנועה**
כישורים:
★ בעל תואר אקדמאי בנושא הנדסת תנועה.
★ בעל ידע ונסיון בתכנון בהסדרי תנועה (צמתים, רמזורים) ובהכנת מכרזים.
★ בעל נסיון בפיקוח על קבלנים ותאום עם מוסדות ומתכננים.
★ ידיעת השפה העברית על בוריה הכרחית.
המעוניינים יפנו בכתב בצרוף קורות חיים, תעודות והמלצות עד 20.6.88 למחלקת כח אדם בעיריית חולון, ויצמן 58 חולון, מיקוד 58373.
במחלקה לשירותים חברתיים
4. **עובדים/ות סוציאליים/יות**
אנו נמצאים בתנופה ומרחיבים את שורותינו.
אם את/ה מחפש/ת אתגר, ענין, פיתוח מקצועי ואישי ומוכן להשקיע נשמה לקלוט אותך בתחומים:
★ עבודה כוללנית וכולל עבודה בתוכנה לייעוץ – נישואין.
★ עבודה עם קשישים ופרטני וקהילתי.
★ מרכז וערת חוק ביטוח/סיעוד לקשיש בעלי נסיון מוכח של 4 שנים.
★ מקדי סער לעניני אישה ובעל הכשרה ונסיון בתחום.
★ מרכז ועדת החלטה ובעל הכשרה ונסיון בתחום.
אנחנו מציעים: ★ תנאי שכר משופרים ★ הדרכה צמודה ★ פתיחות ליוזמה וליצירתיות
לצורך קביעת מועד לראיון אישי, נא לפנות לטלפון 845123 לגבי בן יוסף אסא.

שידורים

טלוויזיה

חינוכית

08.00 עד כאן: חדשות קול ישראל, רצף דפי הטלטקסט.
08.05 שעת כושר.
08.15 חשבון פשוט (ד') מבוא לשברים (כ).
08.40 ראשית הקריאה: בלי סודות, בקיים צעירה.
09.00 אנגלית (ה').
09.20 חשבון: אומדן ועיגול (בתרגום לערבית).
10.10 אנגלית (ט').
10.30 רחוב סומסום "מושה פותח חנות".
11.00 צרפתית (על יסודי).
11.15 חשבון (ה') הכל בגלל אגוז קטן.
11.30 ארץ מולדתו: הצלצל שפתינו כפעמון הכסף (כ).
12.00 גיאוגרפיה כללית (ז'–ט') החיים בארצות הברית.
12.25 ספרות (על יסודי) השוטר והמזמור.
13.00 מוסיקה, ע"י העשירה: מסע אל הליל.
13.30 מדעי הטבע: ניסוי באימוני.
14.00 עד כאן: חדשות קול ישראל, רצף דפי הטלטקסט.
14.05 סרט קולנוע "הנסיך מסנטרל פארק" סיפורם של שני ילדים יתומים – לורי ואחיה ג'יי ג'יי, הנמלטים מבית מאמץ לפארק הרחוב. כאן הם נלחמים את מלחמת הקיום האכזרית: מנסים להשיג מזון, ונלחמים עם ילדים עבריינים על "שטחי המחיה". לבסוף, הם נקשרים לגבי מילר, זקנה בודדה כמותם.
15.25 שעת כושר.
15.40 יוצא מן הכלל: לקראת בחינות הבגרות בידיעת הלשון משודר 3: מיון העיצורים ב'.
15.50 מאתיים שניות לחידוש מעורים: דפי מידע טלטקסט.
15.55 פרפר נחמד "ארץ ישראל שלי" בתוכנית מיוחדת לכבוד שנת ה-40 של מדינת ישראל לומדים בני הגולי להכיר שניים מסמלי המדינה: את הדגל ואת המנורה, את צבעם, צורתם ומקורם באגדות ישראל. ילדים מכל קצות הארץ שרים יחד עם אפי ודודו על "ארץ שלי יפה וגם פורחת".
16.20 ערי הזהב הנסתרות (פרק 10 לאחר שאיבדו את "סולאריס", אסטבן וידידיו מנסים להגיע לכפר של זיאת. הם מוצאים מבוך ובתוכו מקדש גדול.
17.00 ערב חדש.

כללית

17.30 זבב לחדשות
17.55 המרהיבים שם הפרק: "הכול למען ווימורי". כל התלמידים בהנהגת פאטי ולורן מודים, מפגינים ומשביתים את הלימודים ומנסים למנוע את פיטוריו הצפויים של מר דומבן – המורה האהוב להיסטוריה (עברי-ערבית).
18.20 קטנטן, סרט בהנפשה
18.30 קיצור החדשות (ערבית).
18.32 המוזיטון הגדול בעולם (פרק 9) – התיאטרון והלהט או הסייצנסו חזור האהב בספרד (ערבי-עברי).
19.30 חדשות (ערבית).
20.00 מהדורת מבט.
20.02 1 יותר מדי – שעשועונים.
20.30 כלבוטק.
21.00 מבט לחדשות.
21.30 תשדירי שירות.
21.40 מבט שני.
22.20 משך אישי – הפעם מתארח הסופר דן בניה סרי.
23.00 תבלש המזמור – דרמת מתח, 6 פרקים) פ.א. מארלו: סופר של ספרי "בלשי" זולים, רתוק למיטה בבית-החולים, וכל גופו נגוע בפחלת עור ק.א. רק דמיונו העשיר עוזר לו לשמור על שפיותו. מארלו בוחר לשכתב בדמיונו את אחד מסיפוריו הראשונים – "הבלש המזמר". בהשפעת התרופות הוא שוקע בהזיות ונעשה הוא עצמו "הבלש המזמר". מציאות הדמיון מתערבבים במוחו, וכך גם אירועים מן העבר הרחוק עם אירועים מן ההווה. הסיפור הוא פרי עטו של המחזאי האנגלי דניס פוטר, משלב עלילה מותחת, המתרחשת ברחובות אפלים בלונדון בשנים שלאחר מלחה"ע ה-2, עם זכרונות ילדות קשים ושירים מפורסמים של שנות ה-40. משתתפים: מייקל גמבון, מופיע בדמותו של מארלו; ג'אנט סוזמן, בדמות אשתו לשעבר – ניקולה; פטריק מלהייד, בתפקיד מארק בינני – דמות מתוך הספר שמשתרבבת להזיותיו של מארלו; אליסון סטידמן, אשתו הנוכחית, ביל פטרסון, פסיכיאטר שמטפל במארלו; ז'ואן האלי, האחות מילס, ועוד. במאי הסידרה: ג'ון אמיאל. שנת ההפקה: 1986. שימו לב: (לעיתים מראהו של מרלו קשה לצפיה).
00.10 פסוקו של מקום: מבט אל צרעה; חדשות הלילה + משדר ספורט.

ערוץ 2

18.30 "הרפתקאות הדבורה מאיה" (פרק רביעי).
19.00 "מבט אל וושינגטון" (סרט תיעודי) טיול מרתק בוואשינגטון, בירת ארצות הברית. בין אתרי העיר נראה: "לינקולן ממוריאל" המצבה לזכר הנופלים בוויטנאם, "בית הקברות בוליגטון" וכן המוזיאונים הרבים הנמצאים בעיר זו.
19.30 "מבשים עם החוש השישי".
20.00 60, 70, 80 להיטי זהב, קונצרט מיוחד שנערך בלונדון, עם "היוריתמיקס". את אנני לנוקס ודייב סטיוארט מלווים אורות מרצדים על ידי קרני לייזר וסרטי וידיאו שזכו בפרסים שונים.
21.00 "בלט ואדג'יו לפסטנר". להקת הבלט הלאומי של הולנד רוקדת לצלילי האדג'יו מאת לדוויג ואן בטהובן. התזמורת הלאומית של הולנד מנגנת בניצוחו של קלאוס לינדמן.
21.30 "זינוק שבועי" מיסב ארועי הספורט "החמים" שהתקיימו בסוף השבוע בארצות-הברית: בין האירועים הנסקרים: משחקי הכדורסל של ה-NBA, שנערכו בסוף השבוע.
21.45 "עולם המדעי חידושים והמצאות" הפעם: 1. על השפעת המתשבים על תקשורת בין אישית. 2. על תרופה נגד סרטן החל משלב המחקר ועד לשלב השיווק.

המזרח תיכונית

13.30 חיים אחרים (סידרה); 14.00 מועדון 700; 14.30 התעמלות; 15.00 האור הלוליני (סידרה); 15.30 הבית המופתי (מצויר); 16.00 שוכני הסלעים (תכנית לילדים); 16.30 סרט "רובי ואוסוולד" עם מייקל לרנר; 18.00 נסיעה בחלל (דמיוני); 19.00 חדשות ערבית; 19.30 חדשות אנגלית; 20.00 צוות לעניין (פעולה); 21.00 מקגייור (שוכן חשאי); 22.00 זאב מעופף (פעולה); 23.00 מועדון 700; 23.30 חיים אחרים (סידרה).

ירדנית

15.50 סרטים מצויירים (ער' 1); 16.40 רחוב סומסום (בערבית, ער' 1); 18.00 אות ומספר (סידרה בצרפתית); 19.00 חדשות בצרפתית; 19.30 חדשות בעברית; 20.30 אני נשאתי לזרה (קומדיה אמריקאית); 21.10 סידרה דוקומנטרית (על הנשק הגרעיני בעולם החל מהטלת הפצצה על הירושימה ועד היום); 22.00 חדשות באנגלית; 22.10 רצח במשיכת קולמוס (סידרת מתח אמריקאית); 23.10 עשיר ועני (סידרה אמריקאית).

רדיו

קול המוסיקה

07.09 בהאזנה נינוחה – אלבניס: "קטלוניה", סוויטה עממית; פאייה: "לילות בגני ספרד", לפסנתר ולתזמורת; בוקריני: "מוסיקה לילה של מדריד", לחמישיית כלי-קשת; אריאגה: סימפוניה ברה מינור.
09.00 קונצרט בוקר – ביזה: "פרידה מן המאורות הערביות"; סרסטה: אלגרו אפסיונאטו; דביסי רוזל: מחול; קופלנד: "בילי הנער"; פרוקופייב: "אלכסנדר נייבסקי" קנטטה; צ'ייקובסקי: קונצ'רטו מס' 1, בסי במול מינור, לפסנתר ולתזמורת; סיבליוס: "הדריאדים", פואמה סימפונית; מוצרט: אדאג'ו ופוגה בדו מינור; באך: קונטרפונקטים מס' 1 ו-9 מתוך "אמנות הפוגה"; שייט: קטנטה ברנוסקית.
11.57 פינת השיר – משירי אלזה לסקר-שילר.
12.00 מן הסדרות – יוהנס בטה, כמור, יונתן זק, פסנתר; – מוצרט: סונטה בסי במול מאור ק. 454; מנדלסון: סונטה מס' 2, בפה מזור.
13.05 בהאזנה נינוחה.
15.00 מוסיקה צעירה.
16.00 שידורי פסטיבל ישראל ירושלים מייק נייקרוב: מבעד לורדים (פנחס צוקרמן, גד לברטוב, עמנואל גרובר, מיכאל מלצר, אלי הפר, אן ליק, דוד הקינה, קורא – מרק הסמן, מצה – כריסטוף אשנבך) הוקלטה מתזמנת הכה השינה בירושלים.
17.30 קולות.
18.00 ממגוף התקליטה.
19.00 פנייני אופרה – פרציני: "סורמזור, מבור.
20.05 אינטרלוד.
20.30 קונצרט מהקלטות התזמורת הסמפונית ירושלים רשות-השידור, מנצח, גארי ברתיני, סולנית, אידה הנדל, כנור – ביצי אורגה: הלל, בטהובן: קונצ'רטו ברה מזור לכנור ולתזמורת; הדרך – באך: אנדנטה מתוך סונטה בלה מינור לכנור, דבוז'ק: סימפוניה מס' 9, "מן העולם החדש".
22.30 ג'ז קלאסי.
23.00 מתאורי יצירות – קונצרטי גרוסי מאת קורלי ובמינאני; יצירות לכלי סולו מאת סרטוני.
00.15 להאזין בחלום, שירים לסיומו של יום.

רשת א'

15.30 האוניברסיטה המשודרת "מבוא למוסיקה ולדרכי האזנה" – הפעם: "שיברך".
16.05 "מועדון שעון הזהב"; מעלמוני של האדם קמפוני.
17.10 צבעי הקשת והפעם: "שירים ממזרח אירופה".
22.05 שנינו יחד וכל אחד לחוד.

רשת ב'

17.05 רגעי קסם.
18.06 אצבע על הדופק, ענייני בריאות ורפואה.
19.35 שירים עבריים.
20.05 פרקי חזנות כבקשתך, מזמור שיר.
22.05 שוטטות.

רשת ג'

18.06 מקום בצמרת, מצעד הפזמונים הישראלים – שיחור הי מבכרים.
21.05 אזור עתיק, שירים שלא נס ליחם.
23.05 פנייני ג'ז.

גלי צה"ל

13.55 40 לאחור, סיפור היום בתשרית.
16.05 פסטיבל ישראל 88, מוסף יומי מיוחד.
16.15 ארבע אחר הצהריים.
18.05 שעה קלה על כלכלת.
18.45 חמש עשרה קטנות.

צה"ל 1

19.05 תרגיל בהנדסה – עם חיילי הח"צ בהשתלמות קרבית (ש.ת).
19.50 פינת תמונה לבבי.
20.05 כוכב הערב, אפרים שמיר.
23.30 אוניברסיטה משודרת – מבוא לתולדות המתמטיקה (חלק ב') הרקע להמצאת הקלקולוס.
23.55 שיחות חצות, עם הפסנתרית ד"ר פרנסוס רדאי.

צה"ל 2

19.05 שליפה מהמותן.
20.05 צר – 8.
21.57 הודעות לחיילים.
22.05 הפסקת עשר.
23.05 קול הג'ז הזה.

סרטים

■ תל-אביב

אסתר: הקידה בסיינון 9.50, 7.30, 5.00
אורלי: מכת ירח 9.30, 7.30, 5.00
בית ליסין: לבירנט (המבוך) 11.15
בן-יהודה: תינוקת בירושה 9.30, 7.15, 5.00
גורדון: יופיו של התכא 9.45, 7.30, 5.00
גת: שאלה של שפיות 9.45, 7.30, 5.00
דיזנגוף 1: סופיה 9.30, 7.30, 5.00, 1.30, 11.00
דיזנגוף 2: להתראות ילדים 7.30, 5.00, 1.30, 11.00 מאגון 9.30
דיזנגוף 3: מסי ורדי עושים את זה 5.00, 1.30, 11.00, לאן זה פלורס 7.30
דקל: משדרים ורשות 9.45, 7.00
דרייב-אין: כלא מתאבדים 10.00, 7.45, סקס 12.00
הוד: תקועים בדרך 9.30, 7.30, 5.00
הקולנוע (בית ציוני אמריקה) גברת מס הכנסה 9.45, 7.30, 5.00
חן 1: שלושה גברים ותינוקת 9.55, 7.40, 5.00
חן 2: חול סטריט 9.50, 7.30, 4.50
חן 3: הקיסר האחרון 9.30, 6.30, 3.30
חן 4: מעקב צמוד 9.30, 7.30, 5.00, 2.00, 11.00
חן 5: פעמיים אישתי 9.30, 7.30, 5.00, 2.00, 11.00
לב 1: אהבנו כל כך 9.50, 7.25, 5, 2
לב 2: החברה של החברה שלי 7.50, 5, 2, 10
לב 3: המבצר הניסתר 9.45, 7.15, 4.45, 2.00
לב 4: חופשה בכפר 9.55, 7.40, 5.00, 2
לימור: פסיכיאטר ליום אחד 9.30, 7.30, 5.00
מוגרבי: סגור לרגל שיפוצים
מוזיאון: עיניים שחורות 9.30, 7, 4.30
התוויה הישראלית ביפו: מקסים: היזור גורלי 9.40, 7.30, 5; סיון (לשעבר אלנבי): חוק התשוקה 9.40, 7.30
מיילת 1: שם המשחק 9.30, 7.15, 5.00
מיילת 2: ע.ז.ו. במבוך 9.30, 7.15, 5.00
מיילת 3: תנה טכש 9.30, 6.15
פאר: בשם העם 9.30, 7.30, 5.00
פריז: לירדי איב 9.30, 7.15, 4, 2, 12; 23.30 1001 שקרים על פיקסר
צפון: תשוקות באפריקה 9.45, 7.30
שחף: זרוק אותה מהרכבת 9.30, 7.30, 5.00
תמוז-רמת-אביב: התפוז המכני 9.30, 7.00
תכלת: כוחו של מקרה 9.45, 7.30, 5.00
תל-אביב: ללא מסתור 9.30, 7.30, 5.00
התיאטרון הישראלית: רב מכר 10.00
הסינמטק: חברה בע"מ; 9.30 טעם של מים

■ ירושלים

אדיסון: תקועים בדרך 9.15, 7.15, 4.30
אדרון: שאלה של שפיות עם ברבורה סטרייסנד 9.15, 7.00, 4.30
אורדן 1: ללא מיתטור 9.30, 7.30, 4.30
אור 2: הקיסר האחרון 8.45, 5.45; 4 ריקוד מוקסת
אור 3: פסיכיאטר ליום אחד 9.15, 7.15, 4.30
אור 4: מעקב צמוד 9.15, 7.15, 4.30; 23.15 זרוק אותה מהרכבת
אור 5: בלש צמוד 9.15, 7.15, 4.30; 23.15 מי מפחד מהשכן מכול
בית אגרון: קרמר נגד קרמר 6.00; 8.00 כל מה שרצית לדעת על מין; השטפה 9.45
שבעון בזול 12.00
אורגיל: שלושה גברים ותינוקת 9.15, 7.15, 4.30
כוזי: שם המשחק 9.15, 7.15, 4.30
מיטשל: מכת ירח 9.15, 7.15
מקרה: חול סטריט 9.15, 7.00
עדן: תינוקת בירושה 9.15, 7.15, 4.30
רון: משדרים ורשות 9.15, 6.45, 4.15
תיאטרון ירושלים: להתראות ילדים 9.30, 7
אינטימי: גברת מס הכנסה 9.30, 7.15, 4.30; קפרס

■ חיפה

אורה: רב מכר 9.15, 7.00, 4.30
אורלי: חופשה בכפר 9.15, 7.00
אמפיתיאטרון: סגור
ארמון: סגור
חן: הקידה בסיינון 9.15, 7.00, 4.30
עצמון 1: ללא מתבוא 9.15, 7.00, 4.30
עצמון 2: מכת ירח 9.15, 7.00, 4.30
עצמון 3: תשוקות באפריקה 9.15, 7.00, 4.30
פאר: שלושה גברים ותינוקת 9.15, 7.00, 4.30
קריה-אור: בשם העם 9.15, 7.00
רון: תקועים בדרך 9.15, 7.00, 4.30
רב גת 1: משדרים ורשות 9.15, 6.45, 4.15
רב גת 2: עיניים שחורות 9.15, 7.00, 4.00
רב אור 1: חול סטריט 9.10, 6.50, 4.30
רב אור 2: הקיסר האחרון 8.15, 5
רב אור 3: זרוק אותה מהרכבת 9.15, 7, 4.30

■ קרית חיפה

ספיר: חול סטריט 9.15, 7.00
סביון: שלושה גברים ותינוקת 9.15, 7.00
אורות: יופיו של התכא 9.15, 7.00
בית העם: לאן זה פלורס 9.15, 7.00
הדקל: חנה טכש 9.15, 7.00
ליגון: ריקוד מושחת 9.15, 7.00

■ אשדוד

אסטרה: היזור גורלי 9.30, 7.30
אשורה: שאלה של שפיות 9.30, 7.30

■ אשקלון

אסתר: הקדה ההוללה 9.30, 7.30
מאור: הלם קרב 9.30, 7.30
רחל: שובו של מרסין גר 9.30, 7.30

■ באר-שבע

חן: חנה טכש 9.00, 6.00
היכל התרבות: עירות כמבוקו 9.15, 7.00

■ הרצליה ■ רמת השרון

היכל: סגור
מלון דניאל אדריצוריום: מאגון 9.30, 7.15
כוכב: 4.15 לחופי הרוח, 7.00 שבעון בזול 9.35 עכבר הבאיים

■ עפולה

מסיודון: חול סטריט 9.00

■ חולון ■ בת-ים

אורגיל: היזור גורלי 9.30, 7.30

■ הדרה

הדרה: נשואה לשניים 9.30, 7.15

■ כפר-סבא ■ רעננה

עמל: חול סטריט 9.30, 7.15
חן: מעקב צמוד 9.40, 7.30
אורות: סגור

■ לוד ■ רמלה

אורלי: סגור
טה זיזה: היזור גורלי 9.15, 7.15
אורה: יום במלכודת 9.30, 7.30

■ נהריה ■ עכו

הוד: אי אפשר לקנות אהבה 9.15, 7.15
רון: סגור
אודיטוריום: סגור

■ נתניה

אסתר: מכת ירח 9.15, 7.00
שרון: שלושה גברים ותינוקת 9.15, 7.00, 5.00
סמדר: השור 9.30, 7.15
רוה: אימפריה השמש 9.30, 7.00

■ קרית אונו

מתנ"ס: מלון הוד הגיסות 8.00

■ פתח-תקוה

שלום: יופיו של התכא 9.30, 7.15
היכל 1: מכת ירח 9.30, 7.30, 5.00
היכל 2: שם המשחק 9.30, 7.15, 5
היכל 3: הקיסר האחרון 9.15, 6.15

■ קרית שמונה

שבוה: היזור גורלי 9.15, 7.15

■ ראשל"צ ■ רחובות

ג.ג. רון 1: הקיסר האחרון 9.30, 6.30
ג.ג. רון 2: תינוקת בירושה 9.30, 7.30, 5
נוקמן: מאגון 9.30, 7.30
ראשון: כבודרים ורשות 9.30, 7
בית העם: מעקב צמוד 9.45, 7.45
הוד: הקיסר האחרון 8.30
חן: שאלה של שפיות 9.45, 7.45

■ רמת-גן וגבעתיים

ארמון: שלושה גברים ותינוקת 9.30, 7.30
ארמון: סגור
לילי: שם המשחק 9.30, 7.30
הדר: מכת ירח 9.30, 7.30, 5.00
רב גן 1: חול סטריט 9.55, 7.30, 5.00
רב גן 2: שאלה של שפיות 9.50, 7.25, 5.00
רב גן 3: הקיסר האחרון 9.15, 6.15
רב גן 4: השור 9.55, 7.25, 5
שובים: לאן זה פלורס 9.30, 7.00

דרושים

אגודת אכסניות נוער בישראל

לאכסנית נוער "עין־גדי" בית־שרה
דרוש/ה
טבח/ית מקצועי/ת
לפרטים נא לפנות 057-84165, 84445

סוכן מכירות
דרוש
לחברה מובילה בתחום יבוא ושיווק של תיקי עור.
★ התפקיד: שיווק תיקי עור לרשתות שיווק וגופים מוסדיים.
★ עדיפות לבעלי נסיון בשיווק ומכירות.
לפנות לטלפון 03-725013

פורנט בע"מ
לחברה מובילה בתחום התקשורת באזור תל־אביב
דרוש **נציג מכירות**
★ בעל יכולת תקשורת עם אנשים
★ נמרץ ויוזם
★ הופעה נאה
★ ידיעת השפה האנגלית
★ נסיון בסיסי במכירות
קורות חיים ונסיון לת.ד. 33249 ת"א עבור מח' שיווק

לבית הספר החקלאי
התיכון "עיינות"
דרושים
★ **מדריכים חברתיים**
בעלי נסיון בהדרכת נוער
★ **עוזר/ת לטבח**
★ **עובד/ת מטבח**
★ **אחות כפר**
דרישות התפקיד: אחות מוסמכת בעלת נסיון בבריאות הציבור.
למשרות הנ"ל מגורים בכפר חובה!

לשנה"ל תשמ"ט דרושים:
★ **מדריך למסגרות חקלאית**
★ **מורה לספרות ברזילאית**
בשפה הפורטוגזית
תנאים טובים למתאימים
לפנות לטל' 08-474635, 08-474655, 08-475682
כל יום בין השעות 7.00–15.00

"מאיר" חברה למכוניות ומשאיות בע"מ
יבואני VOLVO בישראל
למוסך השרות המרכזי בפ"ת
דרושים
1. חשמלאי רכב
בעלי הסמכה
2. מחסנאים טכניים
נא לפנות לששון טל. 03-9225455.

רוברט הלף ROBERT HALF
החברה המובילה בעולם המתמחה בהשמת כח אדם במחשבים ובחשבונאות

מזכירה
לחברה בגבעתיים, דינמית, בעלת נסיון על תוכנת נעם בעברית. אנגלית – יתרון. לעבודה מגוונת ומעניינת במשרה מלאה כולל יום ו'.
קלדנית
לחברה בגבעתיים בעלת נסיון על תוכנת חשבשבת בתחומי הנה"ח + מלאי רצוי רקע בהנהח"ש. למשרה מלאה כולל יום ו'.
כתבנית
לחברה ימבא באזור קרית־עתידים צפון ת"א דרושה כתבנית אנגלית בעלת שליטה מלאה בשפה האנגלית לעבודה קבועה במשרה מלאה ללא יום ו'.
מעבדת תמלילים
למשרד עו"ד בת"א בעלת נסיון על תוכנת לייר עברית אנגלית לעבודה קבועה בין השעות 16:00־19:00.
מעבדת תמלילים
בעלת נסיון על מחשב "מקינטוש" בעברית ואנגלית לעבודה בין השעות 13:00־16:00 באזור תל־אביב.
תנאים מצויינים למתאימים.
להתייחסות מיידית וללא התחייבות מצידך נא להתקשר
מיום א' ל־03-204711 03-203423.
סודיות מובטחת

למלון פלאזה טבריה
דרושים
★ **מנהל אחזקה**
★ **סגן מנהל מזון ומשקאות**
★ **פקידי קבלה מנוסים**
★ **פקידי הזמנות מנוסים**
נא לפנות למחלקת כח־אדם בכתב: ת.ד. 375 טבריה
או בטל: 06-720887, 06-792233.

לחברת יבוא של ציוד טכני בת"א
דרוש
אחראי מחסן
ומכירות בדלפק
בעל רקע טכני
הכרת מחשב יתרון
לפנות לתאום ראיון בטלפונים 03-377253, 03-371477–8

לבית ספר גינת – המכללה למינהל
דרושה
מזכירה
במשרה מלאה
ידע טוב בהדפסה עברית, רצוי ידע בעיבוד תמלילים ונסיון קודם בעבודות מזכירות.
לפרטים, טלפון: 295977, 03-290775

לבנק ישראל בתל־אביב
דרוש
איש אחזקה
למערכת אלקטרו־מיכנית, מבוקרת מחשב.
הכישורים הדרושים:
1. טכנאי/הנדסאי אלקטרוניקה בעל רקע במכניקה.
2. בעל ניסיון מוכח באחזקת מערכות אלקטרו־מיכניות מתוחכמות.
3. ידיעה טובה של השפה האנגלית ויכולת קריאה של ספרות טכנית בשפה זו.
ההעסקה תהיה על פי חוזה מיוחד.
המעוניינים יפנו בכתב עד ליום 15.6.88 למדור כח אדם בבנק ישראל, תל־אביב, רח' ליליינבלום 37.
על הפונים לצרף קורות חיים.

ילדיך בגרו, והינך מעוניינת לחזור למעגל העבודה?
אנו מציעים לך: ★ עבודה פקידותית ★ משרה קבועה
★ 5 ימי עבודה בשבוע, מ־7.30 עד 15.00
נא לפנות טלפונית
לטל. 03-7532218 - למרים
דפי זהב

קבוצת **השמירה** בע"מ
ליחידת אבטחה עילית בנמל אילת
דרושים
נשים וגברים
משוחררי צה"ל/משטרת ישראל/מג"ב
★ פרופיל 65 ומעלה ★ גיל - עד 45

**תנאי שכר מצויינים + דיור + כלכלה + נסיעות לחופשות + הסעות לעבודה + מענקים.
בתום שנת עבודה - טיסה לחו"ל**

ועדות קבלה תתקיימנה כמפורט מטה:
- ביום רביעי, 8.6.88, בין השעות 11.00־15.00, במשרדי חברת "השמירה" בע"מ - רח' האבות 61, באר שבע.
- ביום חמישי, 9.6.88, בין השעות 13.00־17.00, במשרדי חברת "השמירה" בע"מ - רח' בן־יהודה 77, תל־אביב, קומה ב'.
על המועמדים להצטייד בתעודת זהות, פנקס מילואים, תעודת שחרור, פנקס שבוי ו־2 תמונות.

לשיווק מוצרים מקצועיים
דרושים/ות
אנשי מכירות
מתמידים ובעלי כושר שכנוע
בכל רחבי הארץ
למתמידים תנתן הדרכה
03-787975.

למוסטלה
תכשירי טיפוח ואיפור
דרושות
יועצות יופי · נשות מכירה לכל רחבי הארץ
הכשרה תינתן למתאימות

ת"א · 03-225229 03-225812
ב"ב/ר"ג · 03-760974
ראשל"צ/רחובות · 03-941773
כ"ס/רעננה · 052-28640
הרצליה · 052-88776
בת־ים/חולון · 03-846253
פתח־תקוה · 03-919904
נתניה · 053-617205
אשדוד · 08-552242
קרית גת · 051-881202
לוד/רמלה · 08-226260
חדרה · 06-333010
א. השומרון · 03-9382477

קיבוץ עלומים (דתי) מחפש
אחות מוסמכת
בעלת נסיון,
בוקר 057-949711,
ערב 057-949988

קיבוץ בדרום מחפש
טבח
עם נסיון במטבחים גדולים
טלפון 051-21994 בבוקר,
ובערב 051-21765,
051-21868

לחברה מסחרית באזור התעשיה הרצליה
דרושה
מזכירה
לניהול המשרד ולכל עבודות המזכירות
5 ימים, שעות עבודה 8.30–14.00
שליטה מלאה באנגלית ועברית, כולל הדפסה.
דרוש נסיון קודם.
טלפון 052-571775 (מאמלה)

עיריית ראשון־לציון
מכרז חיצוני מס' 7/88
עיריית ראשון־לציון
מבקשת בזה הצעות לתפקיד מנהל מקיף ב' (דתי) שש שנתי
כישורים דרושים:
1. בעל תואר אקדמאי ראשון (רצוי שני) ובעל תואר הוראה אקדמאי.
2. נסיון בעבודות הוראה בחינוך העל־יסודי לפחות 3 שנים בתפקידי ניהול.
3. ידיעת עקרונות המינהל החינוכי וחוקי החינוך ותקנות החינוך.
תנאי העסקה: כמקובל למנהלי בתיה"ס ובהתאם לכישורי המועמד עפ"י דרוג עובדי הוראה.
המשרה הינה לשנה אחת עם אפשריה לשנתיים.
את ההצעות בצירוף תולדות חיים וצילומי מסמכים יש להגיש למדור כח אדם בעירייה במעטפה סגורה נושאת ציון מכרז חיצוני עד יום שני 20/6/88 שעה 13.00.
מאיר ניצן, ראש העירייה

בריקס (ישראל) בע"מ.
דרושים:
נהגים
בעלי רשיון נהיגה ג
הכישורים:
★ בוגרי 10 שנות לימוד
★ יוצאי יחידות קרביות
★ עבר ללא דופי
★ מקום מגורים בגוש־דן והסביבה
העונים לדרישות יבואו לראיון ביום ג' 7.6.88 וביום ד' 8.6.88, בין השעות 8.00 - 12.00, לבית בריקס, רחוב קיבוץ גלויות 47 תל־אביב.
נא להביא פנקס מילואים,
תעודת שחרור + 3 תמונות.

ציוד הנדסי דל־תה בע"מ
מחפשת
מהנדס חשמל זרם חזק
* בעל יוזמה ויכולת שכנוע
* ידע מקצועי בתעשיה כבדה
* ידיעת אנגלית על בוריה
מקום העבודה הרצליה ב'
נא לפנות בכתב בצרוף קורות חיים לת.ד. 389 הרצליה ב' 46103
עבור מהנדס חשמל

לחברה קבלנית
דרושים
1. **טכנאי/ הנדסאי בנין**
2. **מנהל/ מהנדס בנין**
בעלי נסיון בעבודה נקיפה
העבודה בגוש־דן
טל: 03-5402238
03-494506

לי.ב. אחזקת מערכות בע"מ
דרוש
חשמלאי מוסמך
בעל ידע ונסיון במערכות מיזוג־אויר.
העבודה באזור המרכז.
בפרטים: טלפונים
057-37740, 057-37501,
057-73244

לעבודה בנהריה
דרוש
בקיא בנושא
עזרות
(מיזוג)
רצוי חוק השולט בשפה האנגלית
לפנות בתביר ת.ד. 59489 תל־אביב 61500
עבור נהריה

ל־P.C.L.
יצור מעגלים מודפסים
★ **מדפיס משי + נסיון** (עצמאי)
★ **מפעיל מתכנת C.N.C.**
★ **עובדים כלליים**
לפרטים – 03-781838

לחברה גדולה בענף המזון
דרוש/ה
איש/אשת מכירות
◆ בעל/ת רקע ונסיון בהפצת מוצרי צריכה וקידום מכירות
◆ בעל/ת כושר ניהול מו"מ עם לקוחות מוסדיים וקניינים גדולים
◆ צעיר/ה דינמי/ת ונבונות לעבודה רבה
◆ בעל/ת רשיון נהיגה
◆ מגורים בגוש־דן
נא לפנות בכתב בצירוף קורות חיים לת.ד. 3538 קרית־אריה, פ"ת, 49517, עבור "משרה מס' 632".

אורט ישראל
דרושים
לשנת הלימודים תשמ"ט

חולון
לבי"ס תיכון טכני אורט
רח' פרופסור שור 2
טלפון 03-805282/3
★ מורה לפיסיקה
★ מורה לאנגלית
★ מורה לבקרת־תהליכים
(מהנדס/ת – הנדסאי/ת מיכשור ובקרה או מכונות)

תל־אביב
לבי"ס תיכון מקצועי עירוני ד' "גאולה", רח' גאולה 30
טלפון 03-657940
★ מתימטיקה
★ סרטוט, פרספקטיבה וכתב
(במגמה לגרפיקה – משרה חלקית)

רמת־גן
לקרית חינוך אורט
רח' אריה בן־אליעזר
★ מורה לאלקטרוניקה
תיאוריה ומעבדה–כיתות י"ב (משרה חלקית)
נא לבקש את מר הרר 03-775171,
אחה"צ 03-771995 – 03-739462

בת־ים
לבי"ס תיכון טכנולוגי אורט
ע"ש מלטון, רח' הנשיא
טלפון 03-5519943
★ מורה לספרות
★ מורה לתנ"ך
★ מורה להסטוריה
★ מורה לגיאוגרפיה (משרה חלקית)
★ מורה לאנגלית
★ מורה למחשבת ישראל (משרה חלקית)
★ מורה לפיסיקה

בית־שאן
לבי"ס תיכון דתי מקיף
ת.ד. 25 בית שאן
טלפון 06-587458 06-586034
★ מורה למתימטיקה (הכנה לבגרות)
★ מורה לפיסיקה (משרה חלקית)
★ מורה לביולוגיה
★ מורה למדעי הטבע (לכתות חטה"ב)
★ מורה לחשמל
עיוני ומעשי (משרה חלקית)
★ מורה לתורה שבע"פ ולתנ"ך
★ חשבונאות (משרה חלקית)

לוד
לבי"ס התעשייתי אורט
ע"ש הלן אשר התעשייה האוירית – נמל התעופה
טלפון 03-9711249
★ מורה למקצועות ההומניסטיים
★ ריכוז חברתי

כפר־סבא
לבי"ס תיכון טכני אורט
ע"ש שפירא טלפון 052-33130
★ מהנדס/ת אלקטרוניקה (להוראה)

דרושים
עובדים זמניים
לעבודה פקידותית טכנית מעניינת
למשך כחודשיים
– התחלה מיידית –
לטלפן – 332990 – 03-332392

מכרז פומבי
בהתאם לסעיף 3 לתקנות העיריות (מכרזים לקבלת עובדים) תש"ם 1979 מכריזה בזה עיריית תל־אביב־יפו על משרה פנויה במחלקת התכנות...
מכרז מס' מח׳ 68/88/
תואר המשרה: **טכנאי מודד**
...
מכרז מס' מח׳ 69/88/
תואר המשרה: **עוזר מינהלי**
...
אלי עשת
מנכ"ל העירייה

למלון כפר־המכביה
ע"ש אהרון נתנאל
דרוש:
מנהל קבלה
נסיון מוכח של 3 שנים לפחות.
נסיון במערכות ממוחשבות N.C.R
לפנות בטלפון 03-715613/4.

דרושים
מנהלי שיווק
(נסיון בביטוח אינו הכרחי)
לפרוייקט בענף ביטוח חיים
הדרישות: גיל 25–45, השכלה תיכונית ומעלה, רקע פיקודי ו/או ניהולי.
המתאימים יזכו לאחר הכשרה, לתנאים מעולים בחוזה אישי: משכורת, בונוסים, רכב צמוד או אחזקה מלאה.
לראיון אישי טל. 03-662113–4
מ־9.00–15.00
– סודיות מובטחת –

דרושים/ות
אנשי מכירות
לרכישת מודעות
בתחום יחסי ציבור ותיירות
בעלי כושר שיכנוע והופעה נאה
טלפון 03-5610917.

מפעל תעשייתי
באזור יהוד
דרוש
מהנדס מכונות
נסיון של שנתיים
לפנות לפרי 03-364144
או 03-5364981

המועצה לאיזוריה אטומית קריה למחקר גרעיני־נגב
דרוש
חשמלאי רכב
בעל כתב הסמכה לניהול מוסך לחשמלאות רכב.
דרוש נסיון של 5 שנים בעבודה מעשית בניהול מוסך.
בעל כושר ניהול צוות עובדים.
בדבר פרטים: לפנות למדור קבלת עובדים, ת"ד 9001 באר־שבע.

לביה"ס התיכון התישבותי מקיף
"אשל־הנשיא".
טל' 057/423847
דרושים:
א. **מורים במקצועות תנ"ך, כימיה, מתמטיקה, ביולוגיה.**
ב. **מדריך/ה חברתי לפנימיה.**
ג. **מרכז פרוייקטים** – הדרכת תלמידים בפרוייקטים משולבים בחקלאות וטכנולוגיה.
ד. **מדריכים להוגי פנימיה** בכיתות ז'–י"ב. מועמדים בעלי נסיון בתחומים אלה יפנו להנהלת ביה"ס תוך ציון פרטים, נסיון והמלצות.
ה. **מציל** (כחצי משרה) בין השעות 8.00–12.30.
ו. **מזכירה** משרה מלאה – לביה"ס התיכון.
בדבר פרטים, נא לפנות להנהלת בית הספר בכתב או בטלפון.

המועצה המקומית קרימה
המחלקה לשרותים חברתיים
לפרויקט יחודי בתחום טיפול בנפגעי סמים בקהילה
דרוש/ה
עובד/ת סוציאלי/ת
או פסיכולוג/ית
עם נסיון בטיפול משפחתי וקבוצתי.
העבודה במשרה מלאה בשעות בלתי שגרתיות.
לפרטים נוספים נא לפנות לרוחמה דדי – מנהלת המחלקה, בטלפונים: 053-699804, 053-697111, 053-697548.

מורים לאילת
לשנת הלימודים תשמ"ט
דרושים
מורים
לבתי ספר היסודיים
בדבר פרטים לפנות לאגף החינוך
עיריית אילת – ת.ד. 14 מיקוד 88100
טלפונים 059-74306 – או 059-57116/7

בואו ל'משרדיות' שלנו ברחבי הארץ

פתח־תקוה
רח' ההגנה 16, טל. 03-9301913
• מזכירות בעלות נסיון בנהול משרד עצמאי, הדפסה ע/א, רקע בנהה"ח 1־2, הפעלת מחשב, דייקנות ומוטיבציה לעבודה עם קהל, משרה מלאה 6 י"ע.
• מנה"ח סוג 3.2, ממוחשב, רצוי נסיון בחשבשבת, התאמות בנקים, ניתוח כרטיסים והכרתם משרות מלאות, 6 י"ע.
• מעבדות תמלילים עברית, אנגלית, ספרדית.
• מזכירות בעלות נסיון מוכח בהדפסות עברית, אנגלית במעבד תמלילים, רצוי אנגלית כשפת אם למשרות מלאות בלבד, 6 י"ע.
• מזכירות בעלות נסיון בשטח יבוא ויצוא עם שליטה מלאה באנגלית, הדפסה ע/א, הכרת דקומנטים, טלקס.

חולון
רח' וייצמן 30, טל. 03-849321
• מזכירות בכירות נסיון בנהול משרד, הדפסות עברית/אנגלית כולל פסוח דיבור, ידע על מעבד תמלילים וקלדנות, משרה מלאה.
• כתבניות עברית/אנגלית + טלקס.
• קלדניות נמרי ואלפא נומרי מסוגות.
• מנהלת לשכה, נסיון רב בכח־אדם, רצוי אקדמאית, בוגרת לימודי עבודה, בגילאי 30־40, 6 י"ע משרה מלאה.
• מזכירות כח־אדם, משרה מלאה.

תל־אביב
ככר אתרים 134, טל. 03-202460
• מרכזניות לעבודות בוקר/אחה"צ לתקופות קצרות וממושכות.
• פקידות טלר נסיון כפקידת טלר בבנק, 6 ימי עבודה בשבוע, 7.15־16.45.
• מזכירה בעברית הדפסות על מעבד תמלילים וורדמיל 418, 5 ימי עבודה בשבוע, 7.30־17.00.
• מעבדות תמלילים עברית ו/או אנגלית על כל סוגי התוכנה.
• כתבנית באנגלית רצוי על מעבד תמלילים א, ב, יכולת נסוח עצמאית ותרגום חומר (רצוי ידע גם בהדפסה בעברית) לעבודה במשרה מלאה, 5 ימי עבודה בשבוע.

ORS שרותי כח אדם
החברה המובילה בתחום התעסוקה

מלונות סונסטה בישראל
למלון סונסטה ים המלח
(פתיחה בסתיו 1988)
דרושים
מנהלי מחלקות ומנהלי ביניים
* בעלי נסיון מלונאי ומקצועי
* ידיעת שפות
* מוטיבציה גבוהה
נא לפנות בצרוף קורות חיים לחד פתאל, מלון אביה סונסטה חוף טאבה ת.ד. 802 אילת 88106

مكذا من الأصل

مكان الأصل

דירות

וילות ובתים

בזכרון־יעקב נוה־הברון קוטג'ים בתנאים מיוחדים טלפון (7417) 06-396817

ברמת־השרון קוטג' למכירה 5 חדרי שינה $260,000 "טוביה לשם" (15610) 03-481387

ברעננה קוטג'ים מפוארים 7 חדרים 375 מ"ר מגרש 6 חדרים +מרתף 250 מ"ר מגרש "קאלש השקעות ובנין" (16699) 052-447942

בעל/ת בית אם רצונך למכור בנין ישן באיזור מגורים שקט בת"א אנו מחפשים לקנות (9704) 03-5131030

סביון, למהירי החלטה! 5, 1¼ דונם, "סנטר" (8387) 03-346441

קבלנים מציעים

חצי ערך ישעיהו מציעה בפרויקט בפ"ת מבחר דירות קוטג'ים, דירות במה 3 וחצי, 4, 5, 6 חדרים+ מרפסות שמש ,03-912066 (דירות גג) (9618) 03-906132

דירות למכירה

ת"א–יפו

דירות למכירה 4 חדרים ויותר

בהזדמנות! 4 בזול בבורגשוב ק"ב, חזית. "הנוף" 03-296215 (3042)

ברמת־אביב" לרציניים. חדשה. מפוארת. מיידית. קומה 11. מוגדלת. חזית לים. במקום 6 חדרים. ניתנת להכנון. ברזול 3. אפשרות למשכנתא 100,000 דולר. לקביעת פגישה, טלפון: (19392) 03-9644980

מבצע! ברמת־אביב ג' "4" 5 יוקרתיים (לובי מפואר, אינטרקום T.V תריסים חשמליים אנטנה לווינית, שיש בסלון, מרפסת שיזוף ועוד..) 4 מרווחים 107 מ"ר החל מ-212,000 ש"ח .5 אקסקלוסיביים 148 מ"ר החל מ-257,000 ש"ח. פנטהאוז אמיתי (במפלס אחד) ודירות גג בתוספת מע"מ במזומן, אפשרות לתשלומים נוחים ומשכנתאות. "ישקו" 03-426293 "ISCO" (17762)

כדאי ומיוחד! בבניה: דירת גג; פנטהאוז/ דירת גג+ סטודיו. 03-473521 (22594) 03-5523305

דירות למכירה 3–3½ חדרים

בפרוייקט חדיש ויוקרתי בתוכנית ל' החלה הרשמה לדירות 5 חדרים בסטנדרט גבוה ביותר הכולל: בריכת שחיה ומתקני ספורט, לובי מפואר עם שוער ומרפסות שיזוף החל מ- 166,00 דולר במזומן בתוספת מע"מ, אפשרות לתשלומים נוחים ומשכנתאות "ישקו" 03-426293-6 "ISCO" (16031)

דירות למכירה 3–3½ חדרים

בצפון 3 ק"ב חזית" מרווחת "120,000" 03-449614 "מגמן" (15061)

דירות למכירה 3–3½ חדרים

דירות למכירה 2–2½ חדרים

דירות למכירה 1–1½ חדרים

חולון–בת־ים

דירות למכירה 4 חדרים ויותר

וילות ובתים

דירות למכירה 4 חדרים ויותר

דירות למכירה 3–3½ חדרים

דירות למכירה 2–2½ חדרים

שרון

דירות למכירה 3–3½ חדרים

דירות למכירה 4 חדרים ויותר

במרכז חולון במגדלי בבניה 4 בבנין שלוש קומות, דירה בקומה. פרטים במשרד כבר" ויצמן 3 חולון (4622)

במרכז חולון 5 באוסישקין +גג +חדר "בינוביץ-הורביץ" 03-888149 03-848842 (22148)

דרום

נאות־דברת ברחובות דירות 4 חדרים 120 מ"ר נטו במחירים מפתיעים תנאי תשלום נוחים במיוחד מכירות: דיור פלוס רחובות בית־הפועלים 6 08-469520 (22377)

דירות גג

בפתח־תקוה בהרצל 4½ +גג מפוארת דירה בקומה 03-907561 בית 03-907577 בעבודה (8328)

ביקוש דירות

דירות בשכ"ח

בנה־אמירים בהרצליה דירות 5" 4 מפוארות לטווח ארוך "קוראל" 03-288943 03-292616 (5075)

דירות מרוהטות

להשכרה בצפון ת"א 4 בבנין יוקרתי מ-1.7.88 (15113) 03-449249

דירות ברמי־מפתח

עסקים

מחסנים

אולמות

חנויות

להשכרה ליד הבורסה 130/ 250 12 דולר למ"ר "רשף" (5953) 03-5742777

"גלריי־סנטר", (דיזנגוף, פרישמן) נותרו חנויות אחרונות להשכרה, הקודם זוכה! (15852) 03-5449524

משרדים

להשכרה מול קניון ר"ג 250 מ"ר 6½ דולר למטר בלעדי ל"רשף נכסים" 03-5742777 (24532)

בהזדמנות! להשכרה ברוטשילד ת"א 750/ 325 מ"ר "רשף נכסים" (24509) 03-5742777

למכירה/ השכרה ליד הבימה 600 מ"ר מפוארים "רשף נכסים" (24476) 03-5742777

מבני תעשיה

להשכרה 3500 מ"ר +2 דונם בראשל"צ ליד אלקטרה. 2000 מ"ר מבנה תעשיה דו קומתי באיזור ע"י סמפו. "נכסי־דוים" ורפי ברזומן (5162) 03-611194-5

להשכרה: ביבנה עד 4000 מ"ר, בבת־ים כ- 5000 מ"ר, בחולון כ- 800 מ"ר, באור־יהודה כ-1000 מ"ר, בהרצליה־פיתוח כ- 1000 מ"ר פלדום נכסים (מלד"ן) 03-264625 (4864)

להשכרה בר"ג 2000 מ"ר ק"ק. 4½ דולר למ"ר. "רשף־נכסים" (7231) 03-5742777

למכירה באזור התעשייה חולון בבנין חדש ומרכזי 2 ביתנים, 300 מ"ר, 365 מ"ר 03-5051803 (23782) 03-886727

מגרשים

ברעננה: בפרויקט חדש מגרשים בגדלים שונים "לבניה עצמית" בשכונה היפה ביותר הקודם זוכה! "ישראהאוז" (15531) 052-441088

7 דונם לתעשיה בגאולה לבניה מיידית "נכסי דוים" רפי ברזומן (4151) 03-611194-5

מגרש חקלאי (בביש ראשל"צ- נס־ציונה) למכירה (אפשרות משתלה) "סיון נכסים" (18061) 03-9667730

במזרת (גבעתי, ירושלים) מגרשים לדו משפחתי "סיון נכסים" (17982) 03-9667730

למכירה 21 דונם לתעשיה 60,000 דולר לדונם רשף 5742777 (17746)

דרושים

חוק הזדמנויות שוות בתעסוקה, התשמ"א 1981
לפי חוק זה אסור לסרב לקבל אדם לעבודה מחמת מינו או מחמת היותו נשוי או הורה, אלא אם אופיו או מהותו של התפקיד מונעים קבלתו של בן אחד המינים לעבודה הנדונה. העבריינים צפויים לעונש על פי החוק.

צעיר/ת משוחרר/ת עד גיל 25. גור שיווק מציעה לך עבודה מעניינת לטווח ארוך, שכר גבוה ואפשרות קידום. מעוניין/ת (8036) 621587

רוקח/ת +רשיון עבודה לבית־מרקחת פרטי בצפון ת"א 4 ימים אחה"צ יומיים בוקר (7188) 03-5610936

לאו.אר.אס. דרושים: עובדים למחסן, ל-3 חודשים, פרופיל 72 ומעלה (ללא בעיות גב ורגישות לחומרים כימיים) הסעות וארוחות, לפנות לכבר אחרים 134 תל־אביב עם פנקס מילואים ושבי. (7077)

עובדים כלליים +רשיון נהיגה תושבי פ"ת לעבודה במשמרות "דנאל" גורדון 88 ת"א 03-245541 03-222266 (6915) 03-245531

מנהל מחלקת בשר לסופר־מרקט גדול בפתח־תקוה "א.כ.א" (6903) 03-5467156

עובדי יצור בתעשיה לחולון, פתח־תקווה ובני־ברק תנאים מצויינים "א.ו.ת." (6626) 03-371465

מתקין מכשירי קשר/ אנטנות, רקע טכני אלקטרונאי לתל־אביב ופתח־תקוה תנאים מצויינים "א.ו.ת." (6608) 03-371465

לבית אבות ברמת־גן דרושה אשה לנקיון ועזרה 03-914429 בערב (6566)

עובדי ייצור בוגרי בי"ס מקצועי פרופיל 72+ במפעל בשחזי ארוחות +הסעות למושבי רמלה, לוד, ראשל"צ, רחובות חולון ת"א בשכר גבוה 03-5101420 "חבר" למשה (6526)

יוצאי יחידות קרביות לעבודה עם אתגר 08-472221 08-472166 (6505)

עובדי יצור, מיידי שכר גבוה +צ'ופרים 03-907634 (6398) 03-9342336

פועלי יצור, ומפעילי ציוד לעבודת משמרות בראשל"צ, נס־ציונה, רחובות, יבנה, ואשדוד (6355) 03-9666208

צבעי תעשיה לנס־ציונה. תנאים מצויינים "חבר" 03-9666139 (6348)

ל"מנפאואר" רחובות "מפעילים, בוגרי בי"ס מקצועי במגמת מסגרות /מכניקה, יוצאי צבא פרופיל גבוה, מאיזור רמלה, לוד, ראשל"צ, רחובות 08-473734 (6126)

לבורנט/ית מנוסה לעבודה זמנית במפעל תעשייתי באיזור ראשל"צ 03-286111 (5997) 03-9659733

קופאים/ות לרשתות השיווק לאיזורים: ת"א ורמת־אביב 03-286111 (5237)

לקריירה: מסגר/ית אחזקה מנוסה למפעל טקסטיל. 03-5449848 (5155)

פקידי מידע ומודיעין (רצוי סטודנטים) למשמרות לחברה גדולה בנתניה והרצליה (5137) 03-286111

לקריירה: עובדי/ות ייצור, פרופיל צבאי 72 ומעלה מאיזורים אשדוד, רמלה, לוד, רחובות, ראשל"צ, חולון ות"א. 03-5449848 08-465277 (5127) 053-338901

לקריירה מכונאי/ת אחזקה +נסיון במפעל טקסטיל 03-5449848 (5121)

לקריירה: לבורנט/ית תעשייתי/ת לבדיקות איכות בנס־ציונה, 08-465277, 03-5449848 (5108)

לקריירה: מנהל/ת עבודה מנוסים/ות למפעל טקסטיל ל-3 משמרות. 03-5449848 (5090)

לקריירה: מכונאי/ת אביזורים/ שירות קרקע+ נסיון לת"א (4169) 03-5449848

לקריירה: מבקר/ת איכות ויזואליה וחשמלית+ נסיון לחולון 03-5449848 (4160)

פקידים ות

מזכירה +ניהול משרד (רצוי הדפסה אנגלית) למשרה מלאה תנאים טובים "א.כ.א" (6916) 03-451729

כתבניה +עיבוד תמלילים ודוז (11.00 -19.00) תנאים טובים "א.כ.א" (6914) 03-5467156

למשרד עורכי דין בתל־אביב דרושה כתבנית על מעבד תמלילים לגיר לחצי יום כולל יום שישי (6623) 03-249105

ל"קריירה": מרכזניות מנוסות למשרה מלאה/ חלקית בת"א/ רמלה ,03-5449848 (6101) 08-465277

כתבניות ע/א מנוסות יכולת לתרגם /לנסח +עיבוד תמלילים בת"א ובפ"ת "תנופה" 052-547777 03-824409 03-738289 (6057) 053-335564

מזכירה מנוסה למחלקת רכש, עיבוד תמלילים עברית/ אנגלית למפעל אלקטרוניקה בחולון. 03-286111 (5957) 03-9659733

לאזור רמלה/ ראשל"צ ת"א, מזכירה או/ עברית, ידע בהדפסה, בעלקס ובמחשב לעבודה מיידית 08-452690 "חיגבור" (5174) 03-295020

מורים וגננות

עובדי מחשב

• מפעילות מחשב ברמה גבוהה ודרושות להעסקה בחברת "א.ו.ת." 03-371465 (6562)

עוזרות ומטפלות

• דרוש/ה עוזרת בית, יומי, 13.30–8.30 (6902) 03-842808

טבחים – קונדיטורים

גזירה ותפירה

הנהלת חשבונות

שרטוט וגרפיקה

עובדי דפוס

לקריירה: עובד/ת דפוס+ ניסיון באופסט 1/2 גיליון, לת"א (4180) 03-5449848

חשמל ואלקטרוניקה

לאו.אר.אס. דרושים חשמלאים מוסמכים לאחזקה, 5 שנים ותק במוסמך, ניסיון בלוחות פיקוד ומ"א, גיל עד 40, עבודה קבועה, לפנות לכבר־אחורים 134 תל־אביב עם פינקס מילואים, שבי, רשיון חשמל, והמלצות (7076)

עובדי יהלומים

דרוש פועל ברלנד למעלה ולמטה לאבני משקל 03-7515680 (6997)

ספרים/יות

נגרים

ל"מנפאואר" דחובות נגר מנוסה בייצור ארונות 08-461717 (6121)

03-286111 (5991) 03-9659733

נהגים

לקריירה: נהגי/ות ב', פרופיל צבאי 72 ומעלה לת"א. 03-5449848 (4189)

מחסנאים

מפ"ט, ניסיון בחלקי חילוף תנאים מצויינים להרצליה "א.ו.ת." (6597) 03-371465

ל"מנפאואר" דרושים מחסנאי טכני מנוסה במחסן ממוחשב בענף האלקטרוניקה. (6137) 08-461717

מחסנאי טכני, נסיון במחסן קבלה ורכיבים +רקע טכני וידע במחשב למפעלים אלקטרוניקה בראשל"צ והרצליה 03-286111 (5200) 03-9659733

לקריירה: מחסנאי/ת טכני/ת, ניסיון בחברה תעשייתית ל־3 משמרות בפ"ת 03-5449848 (5143)

מוכרים/ות

לחברת "גילאור" השמלאים בעלי נסיון בתעשיה, מבני ציבור ותאורת רחובות (4696) 03-810194

ל"קסטרו־מודל" מוכרות בעלות הופעה נאה לשעות הבוקר או אחה"צ +נסיון (6614) 03-814424-5-6

סוכנים – מקדמי מכירות

פקיד מכירות מנוסה, ידע בסיסי באנגלית +כושר ניהול מו"מ לחברה גדולה בחולון, תנאים טובים "א.ו.ת." (6485) 03-371465

עובדי מוסך

שומרים

שרותי אחיות

שליחים

לחברת שיווק בהרצליה דרושים שליחים לחלוקת סחורה על טוסטוס באזור גוש־דן, בוגרי 10 שנות לימוד לפחות, לאחר שרות צבאי, אחראים, לפנות לאביבה בטלפון: (7222) 052-559491

מפעילי ציוד מכני

פועלים/ות

עובדי נקיון

דרוש/ה עובד/ת נקיון לשעתיים ביום בשעות הבוקר באלנבי ת"א 03-660770 לפנות לרמי (7066)

עובדי מתכת

מסגר עצמאי +קריאת שרטוט לראשל"צ. הסעות +ארוחות (8152) 03-9666208

מכוניות

מסגר רתך מנוסה לחולון, רמת־גן, הוד השרון, פתח־תקווה ובני־ברק תנאים טובים "א.ו.ת." 03-371465 (6596)

אאודי

אודי 80, ס.ד.י 1900 1982 ראשונה במצב מצויין אוטומטית, 75,000 ק"מ +מזגן +רדיו 16,500 דולר אבי 03-5524160 17.00–מ (8089)

אוטוביאנקי

אוסטין

אופל

אינוצנטי

אלפא־רומיאו

אמריקאיות

ב.מ.וו.

ג'יפים

דייהטסו

דלתא

וולבו

טנדרים

לנציה

מסחריות

סוזוקי

סיאט

איבזה 87, ספורט, 5 דלתות, מושכרה במצב מעולה, מחירים נוחים (7741) 03-291112-3-4

פיאט פיורינו 1988 לאספקה מהירה! I.C.T תל־אביב 03-5440104 חולון 03-5440799 03-848729 03-848444 (4279)

איביזה G.L.X 1988 לאספקה מהירה! 1500 לקונים עד 10.6.88 רדיו קייפ ואזעקה חינם! I.C.T תל־אביב 03-5440799 חולון 03-5440104 03-848729 03-848444 (4239)

מרצדס

סובארו

סיטרואן

פולקסווגן

פורד

פיאט

פיג'ו

דוו

אופנועים וקטנועים

השכרת רכב

בתי"ס לנהיגה

חילופי רכב משומשים

מציעים למכירה

רוצים לקנות

רהיטים

לרהיטי ירדנה ברמת־גן דרושים מוכרים מנוסים בענף הרהיטים (6123) 03-724567

מקררים

מכונות כתיבה

חיות בית

הלוואות

מנעולים וכספות

פוליש ונקיון

ציוד בניין

ציפוי אמבטיות

מזגני אוויר

מי מצא?

ריפוי והרזיה

שונות

הכרויות

הלוח הכללי
בשביליך ובשבילי!

مكان الأصل

مكان الأصل

חדשות • חדשות • חדשות • חדשות • חדשות • חדשות • חדשות • חדשות

המוסכים יעלו המחיר באורח חד־צדדי חרף התנגדות האוצר

מאת אריה ארד, סופר „דבר"

בעלי המוסכים יעלו את שכרם באורח חד־צדדי ב־56 אחוז מהשבוע הבא למרות איומי משרד התחבורה להעמיד אותם לדין בשל כך. על צעד זה הוחלט באסיפת־חירום של איגוד המוסכים נוכח שחיקה של 75 אחוז בשכרם בשנתיים האחרונות. ההעלאה היא מ־26 שקל לשעת עבודה ל־40.

יו"ר איגוד המוסכים בתל אביב יקותיאל (קילקה) פישמן אמר אמש לסופר „דבר" כי במהלך השנתיים האחרונות אישרו למוסכים העלאת מחירים בשיעור כולל של 41 אחוז, בעוד שהמדד עלה בתקופה זו ב־116 אחוז. נוסף על כך נשחקו גם העמלות שמקבלים המוסכים על החלפים. בתקופה זו עלו הוצאותיהם בסעיפי השכר, שכר־הדירה, המסים העירוניים ודמי הביטוח. פישמן אומר כי בקשות האיגוד להעלאת מחירים אושרו הן על־ידי משרד התחבורה הן על־ידי משרד התמ"ס, אולם משרד האוצר הטיל עליהן וטו.

חבר הנהלת האיגוד, שמשון מכבא, אמר לסופר „דבר" כי ראשי האיגוד בקשו פעמים חוזרות ונשנות להיפגש עם שר האוצר משה נסים כדי להעמידו על תמורת מצבם. לבסוף נפגשו עם אחד מפקידיו, אשר פטר אותם בלא כלום.

בעלי המוסכים סבורים כי אין להטיל עליהם פיקוח מחירים, שכן בענף ממילא קיימת תחרות קשה. לדעתם התחרות האפקטיבית ביותר היא פיקוח מחירים.

משרד־התחבורה הודיע אתמול בתגובה על החלטת בעלי המוסכים, כי צו הפיקוח עודו בתוקף. המשרד יפתח בשבוע הבא במסע ביקורת אינטנסיבי ויעמיד לדין כל בעל מוסך, שיימצא „מפקיע את המחיר".

מתן חנינה לגנב שגרם התאבדות אב שכול על קבר בנו — לוועדה

מאת נתן רועי, סופר „דבר" לענייני משטרה

ועדת החנינות של בתי הסוהר עומדת לדון בבקשת חנינה של עבריין צווארון לבן שהגניבות אשר ביצע הובילו להתאבדותו של אב שכול על קבר בנו.

בפני הוועדה מובא לדיון המקרה של אברהם תושיה, המרצה עונש מאסר על מעשי גניבה ומרמה בכלא אייל מ־28 בנובמבר 1987. תקופת שני השלישים שלו עומדת להסתיים במארס 1989.

דובר שירות בתי הסוהר, ג'ני טסטר, אישר את הפרטים ואמר כי המדובר באסיר העומד בקריטריונים של ועדת החנינות בראשותו של השופט אהרון וינר. הוועדה תדון בתיק זה בקרוב.

תושיה הורשע בבית המשפט העליון בגניבה של יותר מחצי מיליון שקל מקופת המועצה האזורית מגידו שבה היה מנהל חשבונות. המשטרה הביאה לבית המשפט יותר מ־70 שיקים שגנב באורח שיטתי. גניבות אלה דחפו את גזבר המועצה, קודש ארליך, להתאבד מרוב יאוש — לאחר שנפגע ממעשי מנהל החשבונות שלו — באפריל 1983 על קבר בנו שנפל במבצע ליטני. ארליך, נקי מכל חשד, לא יכול היה לשאת את המחשבה שרומה על ידי אדם שנתן בו אמון מלא.

על פי כתב האישום שהוגש נגדו גנב תושיה שיקים של המועצה החל ב־1979 עד 1982. בעת שארליך יצא לחו"ל, גנב תושיה את מרבית השיקים ולאחר שהדבר התגלה, אמר כי השיקים נועדו לתשלום כספים למס ההכנסה. כשנעצר, אמר במשטרה כי ראש המועצה וסגנו היו שותפיו והכסף שימש אותם למניפולציות כספיות של המועצה. לאחר התאבדותו של ארליך שיקר תושיה באומרו כי „קודש היה המתולל של הגניבה".

במהלך החקירה שהתנהלה מפברואר ועד ספטמבר 1983 הופרכה גרסתו עד תום. תושיה הורשע בדין אך בערעור בבית המשפט העליון נידון למאסר בפועל ולקנס.

בי"ס ראשון בעולם ללימודי מדבר — באוניברסיטת ב.ג.

מאת אמיר רוזנבליט, סופר „דבר"

בית ספר ייחודי וראשון מסוגו בעולם ללימודי מדבר יוקם על ידי אוניברסיטת בן גוריון בנגב. בעקבות החלטת סינאט האוניברסיטה על הקמתו, מינה רקטור המוסד, פרופ' אברהם סמיר, את פרופ' נחום פינגר מהמחלקה להנדסת תעשיה וניהול, כמנהל בית הספר בהקמה.

בית ספר זה יתרכז בלימודים ובמחקר לקראת תואר שני ושלישי במדעי המדבר וכן בלימודי תעודה. המטרה היא להקנות לסטודנטים, שיבואו מכל העולם, השכלה רחבה במגוון נושאים הקשורים למדבר, כגון אדם וסביבה, חי וצומח, אקולוגיה מדברית, מטאורולוגיה, אנרגיית השמש, אדריכלות מדברית, חקלאות במים מליחים ועוד — נושאים שבהם רכשו חוקרי האוניברסיטה ניסיון רב ומוניטין עולמי. בקרוב תוגש לאישור המועצה להשכלה גבוהה תוכנית הלימודים.

כ־900 מיליון בני אדם חיים כיום באזורי מדבר. אחד האתגרים הגדולים הניצבים כיום בפני האנושות הוא פיתוח החקלאות, התשתית והתעשיה במדבר, במטרה לספק מזון ופרנסה אלטרנטיביים לתושביו ובמקביל, לשפר את רמת החיים. המדבר מהווה 60 אחוז משטחה של מדינת ישראל.

האוניברסיטה החליטה על הקמת בית הספר מתוך כוונה לחלק את נסיונה עם ארצות אחרות, המתלבטות בבעיות הקשות של פיתוח אזוריהן הצחיחים ונצול יתרונות המדבר — שפע קרינה סולארית והמרחבים.

★ אגף בן 130 עד 150 חדר ייבנה במלון מוריה באילת בהשקעה של 10 עד 11 מיליון דולר — מסרו אתמול במסיבת עיתונאים במלון מנכ"ל רשת מלונות מוריה יאיר יוציס והמנהל החדש של מוריה־אילת אריאל הירש.

ההסתד' תדון בהצעה לאפשר לחיילי חובה טיפול בקופ"ח

מאיר גת, סגן יו"ר האגף לאיגוד מקצועי בהסתדרות, יזום החלטה לפיה לחיילי צה"ל בשירות חובה הזכות לקבל שירות רפואי בקופת חולים ההסתדרותית בעת חופשה, להוציא אשפוז. על כך מסר דובר ההסתדרות.

גת הציע שכתנאי לקבלת שירותי ההסתדרות, ובכללם שירותי קופ"ח, יתחייבו החיילים, חברי ההסתדרות, בתשלום מינימאלי של מס אחיד, כפי שייקבע.

ההצעה לא נדונה בוועדה המרכזת ומזכ"ל ההסתדרות הודיע בסיכום כי גת יעביר את הפרטים לחוות דעתם של הגורמים ההסתדרותיים הנוגעים בדבר.

לקראת שבוע הספר: עת"א מזהירה הוצאות הספרים

מאת נתן רועי ויעל פישביין, סופרי „דבר"

עיריית תל אביב תשלול רשיונן של הוצאות ספרים שימכרו ספרים לפני צאת השבת בשבוע הספר — על כך הוחלט באגף התרבות.

נתן וולוך, ראש מחלקת נוער, תרבות וספורט, אמר אתמול בתגובה כי הוא „בעד חילול שבת בהבימה ובתיאטרון הקאמרי אבל לא במרכז העיר — בכיכר מלכי ישראל. התושבים אינם חייבים לסבול מעבר לסבל שכבר נגרם להם".

לדבריו האגף ישלול רשיונות להוצאות ספרים שיעשו זאת ותיבדק האפשרות להחיל את שלילת הרשיון כבר השנה.

חנינה לשואלי ספרים

לרגל פתיחת שבוע הספר העברי הציע מינהל התרבות במשרד החינוך לספריות הציבוריות לחון תלמידים ואחרים שלא החזירו את ספריהם במועד. הספריות יפטרו מתשלום קנסות כל מי שיחזיר את ספריו במשך חודש יוני ויחדש את קשריו עם הספריות.

בשנה החולפת רכשה מועצת הספר העברי 12,600 עותקים של סופרים צעירים בסכום כולל של 200,000 שקל שהועברו לשימוש ספריות ציבוריות במטרה לעודד סופרים צעירים. כמו כן נעשו פעולות לעידוד הקריאה וביניהן הנהגת חובת קריאת ספרים על פי רשימה מומלצת, הכנסת תוכנית לימודים חדשה לבגרות בהבעה והבנת הנקרא ועידוד הקמת ספריות כיתתיות בבתי ספר באזורי מצוקה.

דובר משרד החינוך מוסר כי המשרד בדק ומצא שיותר מ־40,000 עותקי ספרים מופיעים בישראל בממוצע ביום אחד. סיפור הצלחה שכמוהו לא ידוע בעולם. „ממש לא יאומן כי יסופר", אומרים במשרד. הנתונים מבוססים על סקר שהזמין משרד החינוך לפיו הופיעו בישראל בשנת 1986/7 13 מיליון עותקים של ספרים — גידול של כ־36 אחוז לעומת 1984/5.

מתברר כי על־פי הנתונים האחרונים קראו ב־1986/7 יותר מ־1.2 מיליון ישראלים לפחות ספר אחד. כ־400,000 איש קראו שלושה ספרים או יותר.

אל על אמרה לא לחזירים

מאת אריה ארד, סופר „דבר"

אל על דחתה באחרונה הצעת־עסקה בשווי עשרות אלפי דולרים להובלת חזירים מארה"ב לאירופה, מתוך רצון שלא להרגיז חוגים דתיים.

כוונת בעלי ההצעה היתה לשלב את אל על ביצוא חזירים חיים מארה"ב במטוסי הנוסעים, דבר שיכול היה לאזן את הירידה במספר הנוסעים בשל השפל בתיירות. ההנהלה דחתה כאמור את ההצעה מחשש שחוגים דתיים שוב ירימו את נס התרס, כפי שעשו בזמן שהחברה טסה בשבתות.

הורחב שירות טרום־טיסה

אל על הרחיבה את שירות טרום־הטיסה בתל אביב ובירושלים, כך שהוא ינתן גם ליוצאים בטיסות־הלילה לצפון־אמריקה. השירות החדש לא ינתן בשבתות ובחגים.

מסופי אל על בשתי הערים נפתחים מעתה בשעה 1 בצהריים וישרתו את נוסעי טיסות־הלילה עד 7.30 בערב. השירות כולל מסירת המטען ועריכת הבדיקה הבטחונית בו, בחירת מושב וקבלת כרטיס עליה למטוס.

היכן התמונות?

(אריאלה ראובני). — ארבע תמונות שמן גדולות של ארבע ציירות חיפאיות: עליזה ברם, אהובה שרמן, נורית צדרבוים וכרמלה רופא, שאמורות היו להיות מוצגות ברחבת האודיטוריום על הכרמל במסגרת אירועי ה־40, נעלמו באורח מסתורי. התמונות, ששוויין נאמד ברבבות דולרים, לא היו מבוטחות. הן צוירו בהזמנתה של המחלקה לאמנות של עיריית חיפה, במסגרת עבודה קולקטיבית בנושא העיר. לטענת הציירות התמונות נעלמו בגלל „דרך הטיפול בהן של הגורמים הנוגעים בדבר". ישראל ורסמן, מנהל המחלקה לאמנות בעירייה, אמר אתמול כי התמונות אוחסנו תחת גגון במקום מוגן ליד בית העם שכן בגלל גודלן לא היה אפשר לאחסן במקום סגור. הוא הודיע על המקרה למשטרה שפתחה בחקירה.

מצפים ל־150,000 איש בחגיגות הזמר בערד

מאת ורדה ציטרמן, מסופרת „דבר"

חגיגות הזמר המסורתיות בערד הוקדמו השנה בכשבועיים כדי שישתלבו באירועי "אל הנגב". הם ייערכו שבוע אחרי שתושבי ערד יציינו רבע יובל לקיומה. שני אירועים אלה יתבטאו בשלושת ימי הזמר בעיר בין 5 ל־8 ביולי.

"זו תהיה חגיגת הזמר הגדולה ביותר שידעה המדינה", אמר אברהם (ביגה) שוחט, ראש העיריה במסיבת עיתונאים אתמול.

יאיר שרגאי, המנהל האמנותי, אמר כי הקו המנחה הוא חגיגות עממיות — העממיות תתבטא ברמת המחירים הנמוכה יחסית של הכרטיסים (בין חמישה למקסימום 20 שקל לכרטיס) וגם בסידורי הלינה, למי שירצה לשהות במקום בכל שלושת הימים. לינה אצל תושבי העיר או בחניונים, בחורשות, בגנים ציבוריים וכדומה.

ארבעת בתי המלון של העיר יהיו תפוסים ברובם הגדול על ידי המשתתפים, 3000 במספר, המחולקים לשבע חטיבות: חבורות הזמר (יותר מ־50) שירה בציבור עם שרהל'ה שרון, יוסי לב, גבי ברלין, רפי פסחזון ונחום היימן; אמני זמר עברי כאריק לביא, רבקה זוהר, צמד הפרברים, מתי כספי בועז שרעבי ועוד; אמני רוק במופעים בבריכת העיר ביניהם מאיר אריאל, נורית גלרון, סי היימן, מאיר בנאי, גידי גוב ולהקת "משינה" וכן להקות צעירות: מופעים אינטימיים יותר כערב לדינו עם רבקה רז, ערב שירי תיאטרון עם השחקנים אלברט כהן ועדי דיים, ערב שירי יידיש ושירים רוסיים; אירועים לילדים כמו שלישיית הופה היי, להקת התעופתרון וקרנבלי חוצות ואירועים מיוחדים כמו חידון הזמר העברי, מופע מרכזי באיצטדיון עם להקות נוער, ריקפה זמר". 80 מופעים בסך הכל.

שלום חנוך יחנוך את מופע הקיץ שלו "דק בן אדם" בהופעה במסגרת החגיגות באיצטדיון החדש ששופץ והותקן לקליטת 15,000 איש. אבל כרגע מאיים לגנוב את ההצגה יהודה פוליקר. למרות שעת הופעתו: 3 לפנות בוקר, לרגלי המצדה, כבר עתה ניכרת התעניינות רבה ברכישת כרטיסים ומספר המקומות הפעם מוגבל ביותר — 1000 בלבד.

מארגני החגיגות צופים בבואם של כ־150,000 איש. התחרות הבין־לאומית [illegible]

הפנינג לאלפי נכי צה"ל במגדל העמק

מאת יצחק מיידוד, סופר „דבר" בעמק

הפנינג־מחווה לנכי צה"ל ומשפחותיהם נערך אתמול במגדל העמק במסגרת חגיגות ה־40. האירוע אורגן על ידי המועצה המקומית, „עם יפה עם אחד", משרד החינוך, ארגון נכי צה"ל והוועד למען החייל, ביוזמתו של זכריה לירן.

מגדל העמק, העומדת לקבל בימים הקרובים מעמד עיר, בקשה, בדברי ראש העיריה המיועד שאול עמור, להפגין במחווה זה את רצון כל עיירות הפיתוח „לא רק לקבל אלא גם לתת".

בהפנינג, בו השתתפו אלפי נכים ובני משפחותיהם מכל הארץ, כלל הופעות של מאות זמרים ואמנים שהופיעו בהתנדבות, פיקניק ביער בלפור, מפגן מלכות יופי, תצוגת אופנה, תערוכת ציור של אמני צפת, תערוכת פרחים, ומופע מרכזי באמפיתיאטרון הפתוח בו הופיעו אמני צמרת כמו שושנה דמארי, משה ארגוב, אבי טולדנו, וכן תזמורת חיל האוויר, תזמורת המשטרה ועוד.

82 אישים התבקשו להתוות מדיניות החינוך בשנות ה־2000

מאת יעל פישביין, מסופרת „דבר" לענייני חינוך

שר החינוך יצחק נבון פנה ל־82 אישים במכתב אישי וביקש מהם להציע רעיונות לגבי תחומי התפתחות רצויים למערכת החינוך בישראל לקראת שנות ה־2000.

בפנייתו מציין נבון שתלמידי כיתה א בשנת הלימודים הבאה יסיימו את לימודיהם בסוף המאה ה־20 ומשום כך יש להתוות כבר היום כיוונים ומגמות התפתחות בחינוך ולגבש מסמך שיגבש את מדיניות החינוך לטווח הארוך.

בין האישים אליהם פנה נבון: מרצים לחינוך באוניברסיטאות, מחנכים בכירים, אנשי אוניברסיטאות, אישי ציבור, מנהלי רשתות חינוך, בכירים בצה"ל, נציגי ארגוני המורים ועוד.

מחפשים שודד מלונות בבירה

מאת יורם לוי, סופר „דבר" בירושלים

משטרת ירושלים ממשיכה במאמציה ללכוד את „שודד המלונות" אשר תוך יומיים שדד בשני מלונות וניסה לשדוד שניים נוספים.

בערב שבת איים צעיר באקדח וסכין על פקיד הקבלה של מלון סונסטה בשכונת קריית משה ושדד כמה מאות שקלים. במוצאי שבת אחרי הצהריים נשדד פקיד הקבלה של מלון המלך שלמה, שוב באיומי אקדח וסכין. שללו הסתכם ב־2000 שקל.

בעוד המשטרה מטפלת במקרה זה דווח ממלון הילטון כי השודד „ביקר" גם אותם אך ברגע האחרון ברח ונמלט בלי לשדוד. כך גם אירע זמן קצר לאחר מכן במלון המלך דוד.

מחקירת המשטרה נראה כי המדובר באותו שודד. נציין כי השודד לא היה רעול פנים ולמשטרה יש תיאור שלו על־פיו מתנהל המצוד אחריו.

מאות בכינוס הפו"ש ופלוגות הלילה

מאת יצחק מיידוד, סופר „דבר" בעמק

מאות מוותיקי ההגנה, חלקם בלווי בני משפחותיהם, באו אתמול מכל חלקי הארץ לכפר תבור, לכינוס הפו"ש ופלוגות הלילה במסגרת אירועי ה־40 ו־50 שנה לפלוגות השדה.

לכבוד כינוס הפו"ש בעין חרוד ובכפר תבור, הגיעו שני קצינים בריטיים בכירים (בדימוס) שפעלו בזמנו לצד של וינגייט: סגנו הגנרל ה. ב. בריזין ואחד מעוזריו הקולונל קליק.

במלאות שלושים למותה של חברתנו
נירה מנדיל
ובמלאות שש שנים לנפילת הבן
ארז מנדיל
נעלה על קברותיהם מחרתיים, יום חמישי 9.6.88 בשעה 17.00
בשעה 21.15 תערך בחדר האוכל אזכרה לזכרה של נירה.
אוטובוס לרשות המלווים ייצא בשעה 13.00 מתחנת רכבת צפון בתל־אביב (מסוף אל־על) ויחזור לאחר האזכרה בערב
המשפחה
וקיבוץ כפר סאלד

על חברנו היקר
חיים פז ז"ל
לשעבר מבכירי העובדים ב„אוהלו"
א ב ל
ומשתתף בצער המשפחה
ודגניה א'
המרכז לתרבות ולחינוך
ההסתדרות הכללית של העובדים בא"י

יקירנו
צבי ברילר
נפטר
ההלויה בקיבוץ עדיים היום יום שלישי 7.6.88 ב־16.30
אוטובוס ייצא בשעה 14.00, מהבית ויעבור בקופ"ח רוטשילד.
חנה ברילר
עליזה ואליהו רז
עדית ושמואל
והמשפחה

להורינו לעבודה **שמחה סייג**
משתתפים בצערך על מות
אמך ז"ל
תנחומים לבני המשפחה
הנהלת מבטחים והעובדים

הטור השבועי

ישיבת המזכירות הפעילה
ביום ראשון 5 ביוני ש.ז. הוקדשה הישיבה למשבר במערכת הבריאות. חברי המזכירות הביעו את התמרמרותו של צבור הגימלאים. החד רייף שסיכם את הדיון הגדיר את מאבקו של האוצר כאידיאולוגי פוליטי שמטרתו לפגוע ברפואה השיוויונית. הוחלט לשגר מברק לשר האוצר בדרישה להפעיל מידית את מערכת הבריאות ובד בבד למנות בוררים ליישב את הסכסוך. אי הענותו של שר האוצר לדרישה תאלץ אותנו לנקוט בצעדים בלתי שגרתיים להשגת המטרה.

ביתן ההסתדרות בתערוכת ה־40 למדינה
יום ראשון 19 ביוני ש.ז. הוא יום אירועים מיוחד להסתדרות הגימלאים באולפן טלויזיה סידרת ראיונות ביניהם עם יו"ר הסתדרות הגימלאים ונציגי קופות הגמל. (משעה 18.00–20.00). משעה 17.30–19.00 בימת מופעים ותכנית אמנותית. כרטיסי כניסה לתערוכה במחיר מיוחד לגימלאים 5 ש"ח כרטיסים במשרדי הסתדרות הגימלאים חדר 407 החל מיום רביעי 8 ביוני ש.ז. בין השעות 9.00 — 11.30 ובסניף הסתדרות הגימלאים שע"י מועצת פועלי ת"א רח' ברנר 5 ת"א.

ארגון הגימלאים המורים — קיים יום עיון ב־29 במאי ש.ז. בבית ההבראה ע"ש צינמון בזכרון יעקב. פתח והנחה הח' יהודה לוינטון יו"ר, הרצה הח' יעקב כהן על בעיות כלכלה של הגימלאים והח' עופר בר־דוד בנושא הדמוקרטיה בישראל. בדיון השתתפו שלמה איתן, אסתר הס, יצחק קצור, אהבה מוזס.

לגימלאים דוברי אידיש — התיאטרון האידי המקיים הצגות ביד לבנים ת"א (רח' פנקס) מודיע על ההצגות האחרונות של המחזה „שוועד צו זיין אייד".
ב־20 ביוני ש.ז. בשעה 5.30 אחה"צ, ב־25 ביוני ש.ז. 9.00 בערב, ב־28 ביוני בשעה 8.30 בערב, וב־2 ביולי ש.ז. בשעה 9.00 בערב בהשתתפות שר החנוך והתרבות. לגימלאים בעלי כרטיס חבר הנחה של 40% בערב ההצגה בקופה.

בסניפים
בת־ים — ב־1 ביוני ש.ז. מפגש פעילים במועדון סוקולוב בהשתתפות הח"ה א. סריג ויחזקאל גדעוני נציגי המרכז, הח' שמואל טלר סקר את פעילות המועדון, נציגי מועצת הפעלים הח' פנינה שכטר ואלי יריב סקרו את בעיות הגימלאים וסוכם לקיים מפגש נוסף.
פתח־תקוה — ב־1 ביוני ש.ז. נערך יום עיון בבית ההבראה „מבטחים" בזכרון יעקב, בהשתתפות הח' ירוחם משל. פתח והנחה אהרן כצלנסון יו"ר. בשיחה שהתקיימה לאחר ההרצאה הביעו הח"ח הסתייגות מחוסר המעש מצד המנהיגות במאבק עם האוצר.
גבעתיים — במפגש ה־1 במאי השתתפו מהסניף למעלה ממאה גימלאים. ב־4 במאי ש.ז. התקיימה מסיבה חגיגית לציון 26 שנות גבעתיים, ב־8 במאי ש.ז. מסיבה למתנדבים במועדון.
תל־אביב — ב־2 ביוני ש.ז. בישיבת המזכירות דנו במערכת הבריאות בהשתתפות הח' חביבה אביגיא, ראש האגף לבריאות בעיריה. הוחלט להביע הזדהות עם מאבקה של שרת הבריאות הח' שושנה ארבלי־אלמוזלינו והוטל על הח"ח חנן מאירי, אברהם סגל, לבוא בדברים עם הגורמים הנוגעים בדבר על מנת למחות נמרצות ולהפגין נגד שר האוצר וראש הממשלה הפוגעים בבריאותם ובחייהם של המוני העם.
ייעוץ משפטי — כל יום שלישי בין השעות 4.00–5.00 אחה"צ.
הלוואות — בגובה של 600 ש"ח יכול לקבל כל חבר. הקופה פעלת בימי ראשון ושלישי בין השעות 8.00–10.00 לפנה"צ.
ייעוץ רפואי — ע"י ד"ר קשיפוב בימי שני ושלישי בשבוע בשעות 8.00–10.00 בבקר ברח' מגדלה 20 ת"א.

חיפה
רוממה — במשך חודש מאי ש.ז. התקיימו ההרצאות של ד"ר כהן על איכות החיים, הגב' לאה ולברום על רשמי ביקור בפולין ומר דוד רייטר, על התמורות בחיי הבדווים בסיני. הגב' פניה ברעם הרשימה את הח"ח בערב קריאה.
נוה־שאנן — ב־23 במאי ש.ז. חגגו גימלאי נוה־שאנן ברמות רמז במועדון ע"ש מרגולין מסיבת יום העצמאות ה־40 שנות מדינה. הקריאה הגדה ע"י הח' פנחס דורון והופיעה הזמרת מרים כהן. במסיבה השתתף משה כגן יו"ר הסניף. מסיבות 40 שנות מדינה התקיימו גם במועדון נורדון ובית אבא חושי.
ב־30 במאי ש.ז. התקיימה ישיבת הועדה לטיפול אישי במשען בהשתתפות יוסף בלושטיין ומרדכי זילברשטיין. דנו בהגברת ההתנדבות בטיפול אישי. ובקשרים עם הסתדרות הגימלאים במחוז. בדיון השתתפו מרי הים, צפורה לסקוב, פני מגדל, ואסתר כהן. הנחתה חנה ארז.

טקס חלוקת תעודות למסיימי קורסים לגימלאים של האוניברסיטה הפתוחה
הטקס יתקיים ביום א', כ"ז בסיון, תשמ"ח, 12.6.88, בשעה 10.00, בבית ציוני אמריקה, רח' דניאל פריש 1, תל־אביב.

מועצת פועלי שפרעם
ההסתדרות הכללית של העובדים בארץ ישראל
משען MISHAN
רשות המועדונים

טכס פתיחת מועדון גימלאים בשפרעם
יתקיים ביום רביעי, כ"ג בסיון תשמ"ח 8.6.88
בשעה 09.30
בהשתתפות:
ח"כ **ישראל קיסר** — מזכ"ל ההסתדרות
הח' **משה יהודה** — מנכ"ל משען
הח' **גדעון בן־ישראל** — יו"ר אגף הארגון ומועצות הפועלים
הח' **נואף מסלחה** — חבר ועדה מרכזת
הח' **חליל משיעל** — מזכיר מועצת פועלי שפרעם
הח' **אניס קסיס** — יו"ר ועד המועדון
הצבור מוזמן

משרד הבריאות
היחידה להתנדבות במשרד הבריאות
מברכת את
ארגוני העל
וכל המתנדבות חברות יע"ל במוסדות הבריאות
ואת פרופ' **ברוך פדה**
לרגל קבלת
אות נשיא המדינה למתנדבים

התזמורת הפילהרמונית הישראלית
החלה הרשמת מנויים חדשים
לעונת הקונצרטים 1988/89
(לסדרת מוסיקה קלאסית קלה לעונת 1989/90)
המעוניינים יפנו למשרדי התזמורת
בתל־אביב, בטל: 03־295095 בכל יום בין השעות 10–13.
בחיפה, בטל: 04־664167 בימים א' ב' ה' ו' בין השעות 10–12; בימי ג' בין השעות 16–18.
בירושלים, במשרד „בימות" טל: 02־240896

מפלגת העבודה הישראלית
המרכז
ישיבת מרכז המפלגה
ישיבת המרכז, תתקיים היום, יום חמישי, כ"ד בסיון תשמ"ח — 9.6.88,
בשעה 16.00, באולם „אהל־שם", רח' בלפור 30 תל־אביב.
סדר היום:
א. סקירה מדינית של שמעון פרס — יו"ר המפלגה ושר החוץ בעקבות בקורו של ג'ורג' שולץ, שר החוץ האמריקאי.
ב. תיקון סעיף 109 לחוקת המפלגה.
סעיף 109 (ח) (4) במקום:
המרכז ידרג את 52 המועמדים שנבחרו בשלב הראשון בדירוג פנימי שייקבע ב־4 סיבובי בחירה. בכל אחד משלושת „סיבובי הבחירה" הראשונים ידורגו 10 מועמדים ובסיבוב הבחירה הרביעי והאחרון ידורגו 22 המועמדים הנותרים. כל סיבובי הבחירה יתקיימו ביום אחד.
יבוא:
המרכז ידרג את 52 המועמדים שנבחרו בשלב הראשון בדירוג פנימי שייקבע בארבעה סיבובי בחירה. בכל אחד מארבעת סבובי הבחירה ידורגו 10 מועמדים. אלה שעמדו לבחירה בסיבוב הרביעי ולא נבחרו בו, ידורגו ברשימת המועמדים לאחר נבחרי „הסיבוב" הרביעי בהתאם למספר הקולות שקיבלו.
בסעיף 109 (ט) (5) במקום:
5. (1) בסיבובי הבחירה הראשון, השני והשלישי בשלב השני, חובה להצביע בעד 8 בלבד ולא פחות מ־8.
(2) בסיבוב הבחירה הרביעי והאחרון חובה להצביע בעד 17 בלבד.
יבוא:
5. בכל אחד מסיבובי הבחירה בשלב השני, חובה להצביע לפחות בעד 8 מועמדים ורשאי הבוחר להצביע בעד 9 או 10 מועמדים בכל סיבוב ובלבד שלא יצביע בעד יותר מ־10 מועמדים בסיבוב אחד.
ג. החלפת שני חברים במרכז המפלגה, לפי המלצת לשכת המפלגה.
ד. אישור המועמדים השני והשלישי ברשימת המועמדים לכנסת.
ה. שונות.
בברכה
עוזי ברעם

חקלאי!
רק היום ומחר
הזדמנות חד פעמית
לרכישת מרסס לשדה ולמטע בהנחות
ובתנאי תשלום נוחים במיוחד.
בואו לתצוגת המיכון החקלאי
בשפיים
מרססי דגניה — ריסוס עם תוצאות

נהג!
עשה את המינימום
למען אלה העושים
את המכסימום.
תן טרמפ
לחייל!